روزنامه اقتصادی معدن و صنایع معدنی ایران

روزگار معدن

سه‌شنبه • ۱۰ تیر ۱۳۹۹ • ۸ ذی‌القعده ۱۴۴۱ • ۳۰ ژوئن ۲۰۲۰ • سال دوم • شماره ۳۸۷ • ۸صفحه • قیمت ۲۰۰۰ تومان

www.Madandaily.com

فولاد هرمزگان در مسیر چشم‌اندازی ۵ ساله

صفحه ۴

افزایش تولید بخش صنایع معدنی با وجود تحریم

صفحه ۵

معادن باید از سلطه افراد غیرفنی خارج شوند

صفحه ۳

عکس‌ها: آیدا فریدی

یادداشت‌ها

نقش معادن در تحولات اقتصادی

صفحه ۳

پارامترهای موثر در بهره‌وری صنعت فولاد

صفحه ۵

گزارش

سبقت ۲ گروه معدنی و فلزی از شاخص بورس

بورس تهران معاملات نخستین هفته تابستان را با رونق مناسبی آغاز کرد و بازدهی ۱۵.۴درصد را به نمایش گذاشت. این جهش ۱۹۰کانالی دماسنج بازار در حالی رخ داد که نه تنها بیشترین رشد هفتگی نماگر سهام در ۲ماه اخیر رقم خورد، بلکه صنایع بورسی نیز بیشتر خوش درخشیدند. در این میان گروه‌های کالامحور بازار نیز در ادامه روند صعودی خود که از اوایل اردیبهشت ماه آغاز کرده‌اند، در هفته مورد نظر نیز عملکردی درخشان را بر جای گذاشتند...

صفحه ۸

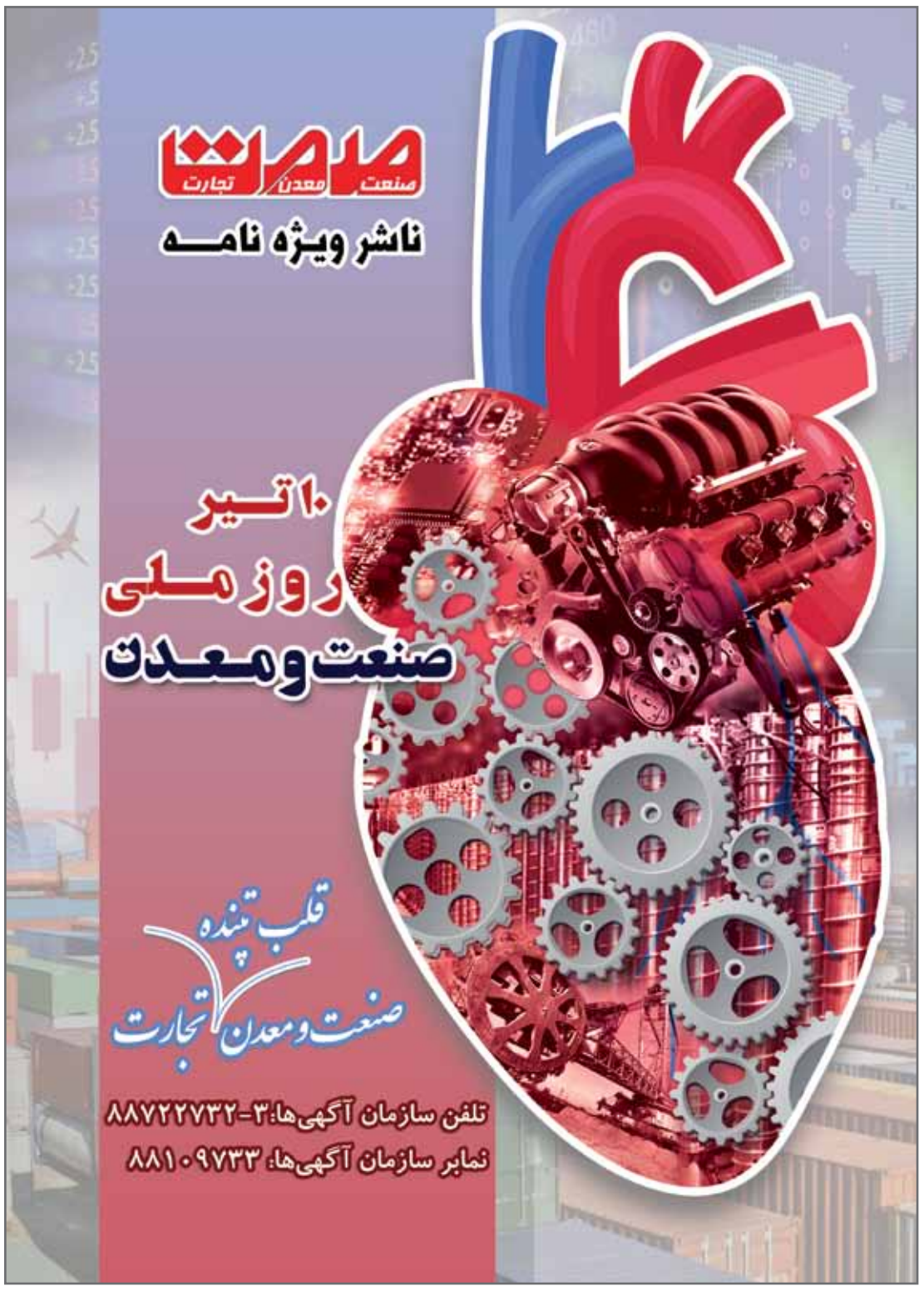

روزگار معدن

اخبار

۲ سه‌شنبه
• ۱۰ تیر ۱۳۹۹
• ۸ ذی‌القعده ۱۴۴۱
• ۳۰ ژوئن ۲۰۲۰
• سال دوم • شماره ۳۸۷

آزاد شدن سرمایه‌های ملی با راه‌اندازی معادن غیر فعال

عکس: آیدا فریدی

گروه معدن:

فعال‌سازی معادن متروک یا تعطیل شده یکی از برنامه‌هـای دولت دوازدهم به شـمار می‌رود که از سـال گذشـته کلید خورده است، اکنون نیـز رئیس‌جمهوری بر راه‌انـدازی صدها معدن غیرفعـال که سـرمایه‌های ملـی را قفل کرده، تاکید دارد.

به گزارش ایرنا، آمارهای وزارت صنعت، معدن و تجـارت گویای آن اسـت که تعـداد ۵هزار و ۶۵۲معـدن فعال، ۴هزار و ۴۹۵ معدن غیرفعال و در مجمـوع بیش از ۱۰ هـزار و یکصد معدن دارای پروانه بهره‌برداری در سـطح کشور وجود دارد.

میزان اسـتخراج مواد معدنـی در دولت‌های یازدهم و دوازدهم از معادن فعال سـالانه حدود ۴۰۰ میلیون تن اعلام شـده، اما براساس برنامه پنجم توسـعه (۹۴- ۱۳۹۰) که سال ۱۳۹۵ نیز به آن الحاق شـد، قرار بود میزان استخراج مواد معدنـی به رقم ۵۷۰ میلیون تن برسـد که این مهم هیچگاه محقق نشد.

اقتصـاد متکـی بـه معـدن و صنایع معدنی

خروج امریکا از برجام در اردیبهشـت ۹۷ دور نخسـت تحریم‌هـای نفتی را بدنبال داشـت و سـپس در آبان همان سال دور دوم کلید خورد، بدین ترتیب آشکار شد که اقتصاد متکی به نفت کشـورمان نمی‌توانـد در این شـرایط همچنان پاسخگوی نیازمندی‌های کشورمان باشد.

حسـین مـدرس خیابانی، سرپرسـت وزارت صنعت، معدن و تجارت به تازگی گفت: چنانچه قرار باشـد، زمانی کشـور از اقتصاد نفتی عبور کنـد، نزدیک‌ترین اقتصادی کـه می‌توان به آن اتکا کرد، معدن و صنایع معدنی است.

وی افزود: سـال‌ها اتکا به نفت سـبب شد تا وجود معادن و منابع غنی در کشور که می‌تواند جایگزین نفت باشد، مورد بی‌اعتنایی قرار گیرد، امـا اکنون که درآمدهای نفتی وجود ندارد، باید روی بخش‌هـای معدن و صنایع معدنی متمرکز شد.

وی بر این اعتقاد اسـت: چنانچه قرار باشد به اقتصاد تـک محصولی روی آوریم، حتما اقتصاد بر پایه معدن اسـتوار خواهد شد و امروزه معدن و صنایع معدنی به کمک کشـور آمده و حساب ویژه‌ای روی این صنایع باز شده است.

موضوع بهره گیـری از بخش معدن و صنایع معدنـی باید به درسـتی و دقیـق هدف‌گذاری شـود، داده‌ها و ارزیابی‌های پیشـین نمی‌تواند تضامیـن لازم را بـه دنبال داشـته باشـد، زیرا اقتصاد جهانی بسـان دریای متلاطم می‌ماند و هـر روز ارزش اقتصادی مـواد معدنی در بازار با نوسان همراه است، اما فرآورده‌ها می‌تواند قدرت مانور ما را در بازارهای هدف بیشتر سازد.

مدرس خیابانی با بیـان اینکه ایران به همان انـدازه که از نفت دور می‌شـود، اتکا به معدن و صنایع معدنی بیشـتر می‌شـود، گفت: مجموع صـادرات معـدن و صنایع معدنی در سـال ۹۸ حدود ۹ میلیارد دلار بود و به نظر می‌رسد برای امسـال هم عدد ۹ میلیـارد دلار عدد کوچکی باشـد، اما باید تـلاش کرد تا عددهـای افتخار آمیزتری از این حوزه ارائه شود.

توسعه اکتشاف راهبرد اصلی

سرپرسـت وزارت صنعـت، معـدن وتجارت معتقد اسـت: چنانچه بخواهیم در حوزه معدن و صنایع معدنی پیشـرو باشـیم، لازم است در نخستین گام بخش اکتشاف را توسعه بخشیم.

واقعیت اینکه دولت‌هـای یازدهم و دوازدهم بـه فعالیت‌هـای اکتشـافی در بخـش معـدن عمق و معنایی دیگر بخشـیده انـد، اما فرصت یکسـاله باقیمانده از عمر دولت دوازدهم قدری دستاوردهای این بخش را برای عینیت یافتن، با حدس و گمان روبه‌رو می‌سازد.

موضـوع «متولـی واحد» برای امر اکتشـاف معدنـی مسـئله دور از ذهنی نیسـت، اما ورود سـازمان توسـعه و نوسـازی معـادن و صنایع معدنـی ایـران (ایمیـدرو) از سـال ۱۳۹۳ این عرصـه را متحول سـاخت و انتظار مـی‌رود با همپوشـانی سازمان زمین‌شناسـی و اکتشافات معدنی کشـور، دسـتاوردهای لازم را به همراه داشـته باشـد. آمارها در بخش معدن و صنایع معدنی باید به جای بهره‌برداری رسانه‌ای، زمینه برنامه‌ریزی و پیشـرفت امور را به همراه داشته باشـد و مراجـع نظارتی نیز از صفـر تا ۱۰۰ به وظایف خود جامه عمل بپوشانند، تا بودجه‌های کلان دولتی تخصیصی به نتیجه برسـد. مدرس خیابانی بر ضرورت اسـتفاده از دانش و فناوری روز دنیا در حوزه اکتشافات معدنی تاکید کرد و گفت: امروز دنیا روی خط دانش حرکت می‌کند و بنابراین باید در کنـار تجهیزاتی که در حوزه اکتشـافات معدنی به کار گرفته می‌شود، ارتباط موثـر و قوی با مراکز دانشـگاهی، پژوهشـی و تحقیقاتی نیز برقرار شود.

جهش تولید در پرتـو پرهیز از خام فروشی

امـروز که جهـش تولیـد به عنـوان رویکرد برنامه‌ای در تمامی بخش‌ها در دسـتور کار قرار گرفتـه، باید پرهیز از خام‌فروشـی مواد معدنی هـم مورد تاکیـد قرار گیـرد، زیرا کشـورهای جهـان با صدور مـواد خام معدنـی هیچگاه به ارزش افزوده یا توسـعه اشـتغال انسانی دست نخواهنـد یافـت، امـا صـدور فـرآورده ضمن دسـتیابی به ارزش‌افزوده بالا، بازار اشـتغال را رونق می‌بخشد.

خداداد غریب‌پور، رئیس هیات عامل ایمیدرو پارسال پیرامون یکی از ایرادهایی که به عملکرد ایمیدرو گرفته شـده بوده، بحث خام‌فروشی را مطـرح کرد و گفـت: این سـازمان، خام‌فروش نیسـت، بلکه ایمیدرو برای جلوگیری از فروش خام سنگ‌آهن، کارخانه تولید کنسانتره و گندله ایجاد کرده که نمونه آن در سـنگان (خراسـان رضوی) است.

وی اضافه کرد: در کنار معادن بزرگ، کارخانه فـرآوری احـداث شـده و با جلوگیـری از خام فروشـی ظرفیت تولید فولاد به ۳۵ میلیون تن رسید و تولید واقعی هم ۲۸ میلیون تن شد.

سال ۱۳۹۷ میزان تولید فولاد ۲۵ میلیون تن بود و سـالی بین ۳ تـا ۴ میلیون تن به ظرفیت فولاد کشـور افزوده می‌شود، این حجم افزایش صرف صادرات خواهد شد.

مدرس خیابانی هم، راه‌اندازی معادن کوچک و متوسـط با مشـارکت بخش خصوصـی را از الزامات توسعه بخش اکتشافات معدنی در سال «جهش تولید» دانست.

برابـر آمارهای «وجیه‌الله جعفری» مدیرعامل شـرکت تهیه و تولید مواد معدنی ایران (وابسته به سـازمان ایمیدرو) در مـرداد ۹۸، حدود ۹۸ درصـد از کل معادن کشـور کوچـک مقیاس محسوب می‌شـوند که توانسـتند ۸۵ درصد از سهم اشـتغال بخش معدن را به خود اختصاص دهند.

راه‌اندازی واحدهای فرآوری مواد معدنی

باور اینکه استخراج مواد معدنی و صادرات آن به شکل خام نمی‌تواند ضامن توسعه همه جانبه باشـد، به اذهان عمومی هم رسـیده و نکته‌ای نیسـت که صرفـا متخصصـان و کارشناسـان مربوطه بـرآن صحه بگذارند، امـا بهره‌گیری از فنـاوری روز به عنوان یک اصل باید مورد توجه قرار گیرد.

وزارت صنعت، معدن وتجارت در برنامه امسال در چارچـوب هدف «جهش تولیـد» راه‌اندازی ۲۵واحد فـرآوری مواد معدنـی را هدف‌گذاری کرده، اما انتظار نمی‌رود پاسخگوی نیاز باشد.

فرآوری مواد معدنی زمینه سـاز صادرات هم خواهد شـد، هرچند که در بـازار رقابتی امروز، راهیابی به بازارهای هدف، چندان سـاده نیست و پایداری آن هم بیشـترین دغدغه را به همراه دارد.

ایران در اوایل دهه ۹۰ و پیش از آن، در شمار واردکنندگان شـمش و تولیـدات فولادی بود و ارقام پنج تا هفت میلیون تن در اخبار منتشـره درج شـده اسـت، اما امروز به سقف حدود ۱۰ میلیون تن صادرات دست یافته‌ایم و کشورهای مختلـف در ۵ قـاره جهـان متقاضـی این فلز راهبردی تولید شده در کشورمان هستند.

براین اسـاس، تولیـدات کیفی ایـران در هر بخش با مشـخصه صـادرات محـوری می‌تواند بازارهای مختلفی را پیشروی ما قرار دهد و این ضرورت در تمامی بخش‌ها باید مورد تاکید قرار گیرد.

سخن پایانی

ایران بـا برخورداری از ۶۸ نـوع ماده معدنی در بیـن کشـورهای جهـان از لحـاظ تنوع در رده دهم جای گرفته اسـت، اما تاکنون سـهم متناسـبی از صـادرات در بخش‌های مختلف را کسـب نکرده، بگونه‌ای که در بخش سنگ‌های تزئینـی و نمـا با وجود حضور در بین ۵کشـور برتر، در حـوزه صادرات بین ۲۰ تا ۲۵ کشـور جای دارد.

موضـوع احیـا و فعالسـازی معـادن کوچک مقیاس در دولت دوازدهم به عنوان یک سرفصل مهم به منظور رشـد تولید و ایجاد اشتغال مورد نظر قرار گرفتـه، اما تولید فاقد نگرش صادراتی چندان با اهداف رشـد و توسعه کشور نمی‌تواند همسـویی داشـته باشـد و نیازمند بسترسازی است.

تولیـد درون‌زا و برون‌نگـر زمانـی می‌توانـد محقق شـود که دسـتگاه‌های اجرایی نسـبت بـه ایـن مهـم نگـرش جزیـره‌ای نداشـته باشـند و همگرایـی و همپوشـانی بـه عنوان یـک اصـل جـدی در دسـتور کار قـرار گیرد و تـا مرحلـه صـادرات رونـد برنامه‌هـا دنبال شود.

مبادلات تجاری (صادرات – واردات) تا سطح ۱۰۰ میلیارد دلار در سـال در شـرایط کنونی می‌تواند اقناع‌کننده، باشـد، امـا برخورداری از ده‌هـا میلیارد تـن ذخیره معدنی کـه بگونه‌ای حسـاب شـده و برنامه‌ای با آن برخورد نداریم، نمی‌تواند نسـخه جایگزین بـرای اقتصاد نفتی باشد.

انتظار می‌رود در سـال پایانی عملکرد دولت دوازدهـم، بسـتری در عرصـه معـدن وصنایع معدنی فراهم شود که بنیانی نیکو و پایدار برای رشد اقتصادی در این بخش فراهم آید.

ارجحیت حفظ محیط‌زیست بر فعال‌سازی معادن

اسـتاندار سـمنان بـا تاکید بـر اینکه صیانـت از حقوق مـردم و طبیعـت بر بهره‌بـرداری از معـادن ارجحیت دارد گفت: حفـظ محیط‌زیسـت و گونه‌های گیاهـی و جانوری منطقـه از دغدغه‌ی اصلـی ما در حوزه فعال‌سـازی معادن اسـت. بـه گزارش ایسـنا، علیرضـا آشـناگر در هفدهمین جلسـه ی شـورای معادن اسـتان با اشـاره به لـزوم حفظ محیط‌زیسـت اظهـار کـرد: دغدغـه اصلـی و اولویت اول مسـئولان و مدیران استان در حفظ محیط‌زیست و مخالفت با اجـرای هر گونه اقدام خلاف محیط زیسـتی در اسـتان سـمنان است. وی با اشـاره به اهمیت حفاظت از گونه‌های گیاهـی و جانـوری ادامه داد: دغدغه دیگـر ما حفظ تمامی گونه‌هـای گیاهـی و جانـوری منطقـه اسـت و هیـچ گاه اجـازه نخواهیم داد به‌خاطر منافع یک بهـره بردار یا تولید کننـده، محیط‌زیسـت اسـتان با خطـر نابودی یا آسـیب مواجه شـود. آشناگر اضافه کرد: پس از حفظ محیط‌زیست، به‌عنوان اولویت نخسـت ما در ارائـه ی مجوزهای معدنی و تولیدی اسـتان، رعایت مسائل و نکات امنیتی در درجه دوم اولویـت و اهمیت قرار دارد و لازم اسـت تا با رعایت تمامی نـکات امنیتی و انتظامی، اقدامـات مختلف صنعتی، معدنی و... در سـطح اسـتان به انجام برسد. وی با تاکید بر ضرورت حفظ حیات و جان انسان‌ها و سایر گونه‌های محیطی گفت: اگر بهره‌برداری از معـادن، موجب نارضایتی و دغدغه مردم باشد، ضرورت دارد تا در جلسات مختلف، این موضوع سریعا مورد بحث و بررسـی قرار گرفته و در صورت امکان با انجام تعاملات دو سـویه، موجبات رضایت مردم را فراهم آورد، اما در شـرایطی که به آرامش، امنیت و آسایش مردم خدشه‌ای وارد گردد، به هیچ‌وجه کوتاه نیامده و زمینه‌های رفع مشکل را فراهم خواهیم سـاخت. گفتنی اسـت در جلسـه شورای معادن اسـتان سـمنان، به تعدادی از درخواست‌های مطرح شده درباره سلب اختیار از بهره‌برداران، تعطیلی موقت برخی معادن بنا به درخواسـت بهره‌برداران و نیز انتزاع چند معدن استانی از بهره‌برداران رسیدگی شد.

صادرات شمش آهن را خام فروشی می‌دانیم

معاون امور معادن و صنایع معدنی وزارت صنعت، معدن و تجارت گفت : هر لحظه ممکن اسـت تحریم شـویم پس بایـد هم بازار ۸۰ میلیون نفری داخل کشـور را هدف قرار دهیـم و برای مصرف داخل، تولید کنیم و هم هدف‌گذاری صـادرات را روی انتهای زنجیره تولید، متمرکز کنیم و این سیاست وزارت صنعت، معدن و تجارت است.به گزارش صدا و سیما، داریوش اسماعیلی با اشاره به لزوم تحقق فرمایش رهبری مبنی‌بر جلوگیری از خام‌فروشی، اظهار کرد: حدود ۱۰ سـال پیش، بیش از ۲۰ میلیون تن سـنگ‌آهن را خام صادر می‌کردیم در حالی که این رقم در سـال گذشـته به حداکثر ۶ میلیون تن رسـید. در واقع پارسـال ۹۰ میلیون تن سـنگ‌آهن تولید کردیم که کمتر از ۷ درصد آن صادر شـد. وی ادامه داد: در سـه ماه ابتدایی امسال هم کمتر از ۵۰۰ هزار تن سـنگ‌آهن خام صادر شد که این مقدار هم شامل بخش‌هایی از سنگ‌آهن کم عیار بود که قابل مصرف در کشـور نبود. معاون امور معـادن و صنایع معدنی وزارت صنعت، معـدن و تجارت افزود: برخـی از واحدها خواهان سـنگ آهـن ارزان و خارج از ضوابط هسـتند در حالی که بخـش خصوصـی در این عرصه فعال و بدهکار اسـت. وی از واحدهای تولیدی خواسـت از جهت گیری فولاد مبارکه پیروی کنند، زیرا این واحد، امسـال معاونت معدن را ایجاد کـرده که ۳هـزار میلیارد تومـان برای بخش اکتشـاف و استخراج معدن در نظر گرفته است. اسماعیلی با بیان اینکه هدف‌گذاری ما این اسـت که سـنگ خام نباید صادر شود گفـت: برای این منظور علاوه‌بـر وضع تعرفه ۲۵ درصد، در اسفند پارسال، کارگروه تنظیم بازار به معاونت معدن وزارت صنعـت، معدن و تجـارت مجوز داد که هر جا لازم باشـد از صادرات سـنگ‌آهن جلوگیری کنیم. معاون امور معادن و صنایـع معدنی وزارت صنعـت، معدن و تجـارت افزود: حتی صادرات شمش آهن را نیز خام‌فروشی می‌دانیم، زیرا زمانی که می‌توانیم با استفاده از این شمش‌ها، لوازم منزل، لوله‌های پروفیل و میلگرد بسازیم پس صادرات شمش آهن هم خام‌فروشی است. وی اضافه کرد: تا زمانی که جمهوری اسـلامی، جمهوری اسلامی است و تا زمانی که امریکا، این ماهیت را دارد، سـر جنگ داریم بنابراین هر لحظه ممکن است تحریم شویم پس باید هم بازار ۸۰میلیون نفری داخل کشور را هدف قرار دهیم و برای مصرف داخل، تولید کنیم و هـم هدفگذاری صـادرات را روی انتهـای زنجیره تولید، متمرکز کنیم و این سیاست وزارت صنعت، معدن و تجارت است.

ذره بین بازرسی ایمیدرو بر روی حوزه‌های اکتشاف

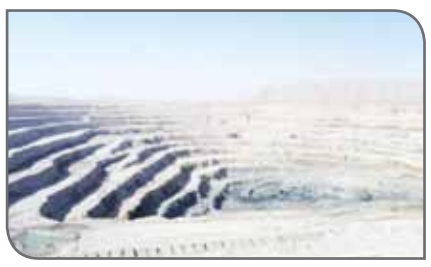

رئیس هیـات عامل ایمیـدرو گفت: «صداقـت» در کلیه فعالیت‌های ایمیدرو و شـرکت‌های تابعه، به عنوان یک اصل مورد توجه اسـت و در این زمینه ایـن اولویت باید به عنوان یک عنصر پایدار در ایمیدرو مورد توجه باشد.

به گـزارش روابط‌عمومـی ایمیدرو، خـداداد غریب‌پور در جلسـه «کمیتـه سـلامت اداری و صیانت از حقـوق مردم ایمیـدرو» افـزود: هـدف ایمیـدرو، صداقت اسـت در این زمینه صراحت، شـفافیت و عدالـت در امور، از الزامات ما در مجموعه‌های تابعه است.

وی گفت: ایمیدرو از مجموعه‌های توانمند کشـور است و این سـازمان در تمـام بخش‌ها همچـون زیربناها، تحقیق و پژوهـش، صادرات، ارزآوری، تولیـد، فروش، وصول مطالبات و.... رشـد داشـته اسـت. رئیس هیات عامل ایمیدرو با بیان اینکه رویکرد مهم این سـازمان ایجاد اشتغال در مناطق کم برخوردار است، تصریح کرد: این عملکرد و توانمندی باید در زندگی بومیان سـاکن در محدوده طرح‌های معدن و صنایع معدنی، تاثیرگذار و احساس شود.

تقویت بازرسی‌ها

معـاون وزیر صنعت، معدن و تجـارت در بخش دیگری از سـخنانش از تقویت انجام بازرسی از شرکت‌های زیرپوشش این سازمان خبرداد و عنوان کرد: حجم فعالیت‌های ایمیدرو بالا اسـت و بنابرین این کارگـروه، می‌تواند بازوی اجرایی ما در سیستم باشد.

غریب‌پـور ادامه داد: انجام بازرسـی در زمینـه «عملکرد طرح‌های راهبری مدیریـت پس از واگذاری»، «طرح احیای معادن کوچک مقیاس» و بازرسی از عملکرد در اکتشاف، در دستور کار بخش بازرسی ایمیدرو باشد.

وی گفت: «انجام درسـت؛ کارِ درسـت» را از رویکردهای هیات عامل ایمیدرو خواند و گفت: به دنبال اصلاح سیسـتم هستیم تا این سازمان توسعه‌ای به عنوان یک سازمان کارآمد و سلامت، الگو باشد.

نظرگاه

ایران، روی کمربند طلایی دنیا

(بخش پایانی)

محمدرضا بهرامن
رئیس خانه معدن ایران

نتایج حاصل از پایش ملی محیط کسب‌وکار کشـور در پاییز۱۳۹۸ نشـان از بهبود نسبی شـاخص کسـب‌وکار در ۴ فصـل متوالـی از ۶/۴۹در پاییـز ۹۷ بـه رقـم ۶/۰۳(نمـره بدتریـن ارزیابـی ۱۰ اسـت) در پاییـز ۹۸ دارد.

۳مولفه «غیرقابل‌پیش‌بینی بودن و تغییرات قیمت مـواد اولیه و محصـولات»، «بی‌ثباتی سیاسـت‌ها، قوانیـن و مقـررات و رویه‌هـای اجرایـی ناظـر بر کسـب‌وکار» و «دشـواری تأمیـن مالـی از بانک‌هـا» نامناسـب‌ترین مولفه‌هـای محیـط کسـب‌وکار در ایـران ارزیابی شده‌اند.

ج) رتبه نامناسب شـاخص ادراک فساد در ایران:

سازمان شـفافیت بین‌المللی در جدیدترین گزارش خود از «شاخص ادراک فساد ۲۰۱۹»، ایران را در بین ۱۸۰ کشـور جهان از نظر این شاخص در رتبه ۱۴۶ قرار داد.

رتبه ایران در مقایسه با دیگر کشورها نیز در ۳سال اخیر بدتر شده‌است.

سال پیش این رتبه ۱۳۸ و یک سال قبل از آن نیز۱۳۰ بود.

در این گزارش شاخص فساد از یک تا ۱۰۰ به کشورها تعلق می‌گیرد.

شـاخص صفر برای کشـورهای «به‌شـدت فاسـد» و شـاخص ۱۰۰ متعلق به کشورهای «شفاف» است.

شـاخص ایراندر سال ۲۰۱۹ میلادی ۲۶ در نظر گرفته شده است.

در سال ۲۰۱۸ این شاخص برای ایران ۲۸ و در سال پیش از آن برابر با ۳۰ بود.

*اقتصـاد کشـورمان در شـرایطی گرفتار معضـل ویـروس کروناشـده اسـت کـه هم در سـطح داخلـی بـا انـواع چالش‌هـا و نا اطمینانی‌هـا در اقتصاد کشـور مواجه شـده اسـت و هم به واسـطه شـرایط تحریمی، در فضای بین‌المللی بـا محدودیت‌های متعددی روبه‌رو اسـت؛ لذا ارزیابی روند اقتصاد معدنی و چشـم‌اندازهای حاکـم بـر آن بـا توجه به مزیـت خـاص آن در منطقـه به درسـتی از تعمیق وضعیت رکود اقتصادی و تشدید رکود سـرمایه‌گذاری در این بخـش مولد اقتصادی خواهـد کاسـت و قطعـا باعث تقویـت توان تـاب‌آوری اقتصاد کشـور در شـرایط کنونی خواهد شد.

* در انتها با توجه به کلیه موارد مطرح شده و اثـرات بحران کووید-۱۹ در اقتصاد کشـور پیشنهاد می‌شود متولی بخش معدن برای هر سـناریو در این بخش اقتصادی، سیاست‌های مشـخصی را تدویـن و ارائـه دهـد و در این زمینه نیز نسـبت به انجـام اصلاحات لازم در برنامه‌های مربوط به صنعت معدنکاری کشور اقدام کند.»

منبع: تسنیم

روزگار معدن

معدن

سه‌شنبه ۳
• ۱۰ تیر ۱۳۹۹
• ۸ ذی‌القعده ۱۴۴۱
• ۳۰ ژوئن ۲۰۲۰
• سال دوم • شماره ۳۸۷

تعیین تکلیف وضعیت حقوق دولتی ۲۰ معدن سمنان

سرپرست سازمان صنعت، معدن وتجارت استان سمنان بابیان اینکه تاکنون ۶۲۰ فقره پروانه بهره‌برداری معادن در استان صادرشده است، گفت: وضعیت فعالیت و حقوق دولتی ۲۰ معدن تعیین تکلیف شد.

به گزارش مهر، علی تشنه دل در هفدهمین جلسه شورای معادن استان سمنان به میزبانی سالن مدیریت بحران استانداری ضمن بیان اینکه تاکنون ۶۲۰ فقره پروانه بهره‌برداری معادن در استان صادرشده است، ابراز کرد: در این نشست درباره تعطیلی موقت، انتزاع معدن، انصراف از بهره‌برداری معدن، محاسبه حقوق دولتی و سلب صلاحیت ۲۰ معدن استان تعیین تکلیف شد.

وی بابیان اینکه در استان سمنان حدود ۴۲ ماده معدنی مختلف شناسایی‌شده است، افزود: این استان ظرفیت استخراج سالانه افزون‌بر ۲۳ میلیون تن انواع مواد معدنی را دارد.

سرپرست سازمان صنعت، معدن وتجارت استان سمنان با تاکید بر اختیارات تفویض شده به شورای معادن استان، ابرازکرد: طی این نشست در زمینه مجوز برداشت تأمین مصالح موردنیاز طرح‌های عمرانی در شعاع کمتر از ۲۵کیلومتری معادن موجود بحث و تصمیم‌گیری شد.

تشنه دل بابیان اینکه در صورت وجود مورد خاص، موضوع در شورای معادن استان مطرح و درباره موافقت یا عدم موافقت تصمیم‌گیری می‌شود، تصریح کرد: وضعیت فعالیت و حقوق دولتی معادن فعال در مناطق و حریم‌های خاص تعیین تکلیف و درخواست محاسبه حقوق دولتی برخی معادن بر اساس استخراج واقعی نیز موردبررسی قرار می‌گیرد.

وی اضافه کرد: در استان سمنان بیش از ۲.۵ میلیارد تن ذخیره زمین‌شناسی و حدود ۶۹۰ میلیون تن ذخیره قطعی معدنی وجود دارد که نشان از غنی بودن منطقه از مواد معدنی است.

در گفت‌وگو با مشاور امور اکتشاف در طرح توسعه نوآوری و فناوری‌های حوزه معدن و صنایع معدنی معاونت علمی و فناوری ریاست جمهوری مطرح شد

معادن باید از سلطه افراد غیرفنی خارج شوند

عکس‌ها: آیدا فریدی

منیر حضوری:

عناصر نادر خاکی، عناصر شیمیایی هستند که مقدار آنها در پوسته زمین کم است و تنها در برخی از کانی‌ها وجود دارند. در ایران ۱۷ نوع عنصر نادر خاکی از جمله سریم، لانتانیم، نئودینیم، اتریم و اسکاندنیم یافت شده که براساس مطالعات کارشناسان این عناصر در آینده بیشتر هم می‌شوند.

درباره کاربرد این عناصر باید گفت عناصر نادر خاکی در صنایع نظامی، پتروشیمی، خودرو، باتری و شیشه استفاده می‌شوند. همچنین این عناصر برای توسعه فناوری انرژی‌های پاک بسیار حیاتی هستند که در این زمینه می‌توان به توربین‌های بادی و وسایل نقلیه اشاره کرد.

ایران با اینکه ذخایر خوبی در این حوزه دارد، در بخش استحصال و جداسازی عناصر نادر خاکی با مشکل ضعف دانش و فناوری روبه‌رو است. این موضوع باعث شده برخلاف پیش‌بینی‌ها نتواند در این بخش به نتایج ارزشمندی دست پیدا کند. هرچند جمهوری اسلامی از نظر تحقیق و پی‌جویی عناصر نادر خاکی در بین کشورهای منطقه و خاورمیانه، رتبه نخست را به خود اختصاص داده و سازمان‌هایی مثل سازمان زمین‌شناسی و ایمیدرو در شناسایی عناصر نادر خاکی در کشور موفق بوده‌اند اما کشور ما با کشورهایی مثل چین فاصله زیادی دارد.

ازآنجایی‌که درحال‌حاضر تقاضا برای استفاده از این عناصر در جامعه جهانی رو به افزایش است، اهمیت بهره از آن هم برای رشد اقتصادی بیشتر می‌شود. چین از سال ۱۹۹۰ بیش از ۹۰ درصد نیاز دنیا به این عناصر را تامین کرده است؛ بنابراین این کشور امروزه تولید عناصر نادر خاکی را تحت سلطه خود دارد. ازآنجایی‌که عناصر نادر خاکی مهم‌ترین رقیب نفت شناخته می‌شوند، می‌توانند در آینده نقش بسیار مهمی در اقتصاد کشورها ایفا کنند.

روزنامه «روزگار معدن» درباره اهمیت عناصر نادر خاکی در کشور، اینکه ما چه وضعیتی در این زمینه و در چه سطحی قرار داریم با محمدرضا اسپهبد، مشاور امور اکتشاف در طرح توسعه نوآوری و فناوری‌های حوزه معدن و صنایع معدنی معاونت علمی و فناوری ریاست جمهوری گفت‌وگو کرده که می‌خوانید.

◉ عناصر نادر خاکی چه کاربردی دارند؟

عناصر نادر خاکی موارد استفاده چندی در صنعت و فناوری دارند. یکی از موارد استفاده این عناصر تبدیل رنیوم به ماده‌ای به نام تکنیسیوم در سازمان انرژی اتمی است که از آن برای بیماران مبتلا به تیرویید و گواتر استفاده می‌شود. وجود عناصر نادر خاکی باعث شده امروز موشک‌ها در پهنه آسمان بیکران خودنمایی کنند و جولان دهند؛ بنابراین ما باید هر چه زودتر فناوری بهره‌برداری از عناصر نادر خاکی را بومی‌سازی کنیم.

امروز کشورهای همسایه شمالی همچون روسیه و چین سرآمد همه کشورهای جهان در فناوری فرآوری و بازفرآوری عناصر نادر خاکی هستند.

امریکا سالانه چندصد تن از عناصر نادر خاکی را از کشورهای یادشده وارد و که در ساخت موتورهای محرکه موشک از آن استفاده می‌کند.

> در منطقه کلاردشت توده‌های عظیمی از سنگ‌های آذرین درونی به نام گرانوسینت‌ها وجود دارد که گستره وسیعی را دربرگرفته و نیوبیوم دارند. بارها متذکر شده‌ایم که از این سنگ‌ها در ساختمان مترو و... استفاده نکنید، چراکه این منابع گسترده می‌توانند در صنایع نظامی و پدافند غیرعامل و موارد دیگر صنعتی استفاده شوند

◉ آیا ما فناوری جداسازی عناصر نادر خاکی را داریم؟

خیر؛ یکی از مواردی که برای آینده اقتصاد کشور بسیار ضروری است، فراگیری فناوری جداسازی عناصر نادر خاکی (rare element) به همراه عناصر فلزی پایه یا عناصر بدرقه‌کننده آنها است. به‌طور حتم باید فناوری عناصر نادر خاکی را یاد بگیریم و شروع به جداسازی آنها کنیم. به‌عنوان مثال ذخایر عظیم مولیبدن در ایران با یک عنصر نادر خاکی مهم به نام رنیوم همراه است که ما در جداسازی آن ناتوان هستیم. هرچند این کار را شروع کرده‌ایم اما به‌طور کامل در جداسازی آن موفق عمل نکرده‌ایم. مورد دیگر اینکه، در منطقه کلاردشت توده‌های عظیمی از سنگ‌های آذرین درونی به نام گرانوسینت‌ها وجود دارد که گستره وسیعی را دربرگرفته و نیوبیوم دارد. بارها متذکر شده‌ایم که از این سنگ‌ها در ساختمان مترو و... استفاده نکنید چراکه این منابع گسترده عظیم می‌توانند در صنایع نظامی و پدافند غیرعامل و موارد دیگر صنعتی استفاده شوند.

◉ چطور می‌شود از پروانه معدن سوءاستفاده کرد و اینکه آیا به ضعف اطلاعات معدنکاران ارتباطی دارد یا خیر؟

امروزه متاسفانه دست‌اندرکاران معدنی ایران، فاقد اطلاعات و شناخت لازم در معدنکاری هستند. آنها با هر ترفندی معدنی را خریداری یا پروانه‌ای را اخذ کرده‌اند و آن را سال‌ها در گوشه‌ای نگه داشته یا وارد دادوستدهای آنچنانی با دلال‌های معدنی شده‌اند. به‌این‌ترتیب بارها اتفاق افتاده که یک پروانه دست‌به‌دست شده و مورد سوءاستفاده‌های زیادی قرار گرفته است.

متاسفانه امروز مشاغل غیرمعدنی هم در خرید و فروش معادن گوی سبقت را از هم ربوده‌اند. این امر به‌ویژه در خرید معادن آهن، مس، سرب و روی بارها دیده شده است. کسانی که حتی اقدام به بهره‌برداری از معدن می‌کنند، به این خاطر که به اصول معدن و معدنکاری واقف نیستند تمام موارد مندرج در قانون تدوین‌شده معادن کشو را زیر پا می‌گذارند و برای نفع شخصی خود از معادن فلزی و غیرفلزی کشور بدون تهیه نقشه و به شکل غیر اصولی بهره‌برداری می‌کنند. به‌این‌ترتیب شاهدیم که به مرور خاستگاه و روند کانی‌سازی معادن کشور به کل تخریب می‌شود.

◉ چه پیشنهادی در این زمینه دارید؟

باید از هر ناحیه معدنی یک نقشه زمین‌شناسی و یک نقشه معدنی به مقیاس ۲۰۰۰۰، ۱، ۵۰۰۰، ۱ و ، ۱ تهیه شود. منظور از ناحیه معدنی منطقه‌ای در وسعت حداقل ۱۰۰ کیلومترمربع در مقیاس ۲۰۰۰۰، ۱ زمین‌شناسی و متالوژی است. معادن ایران باید از حیطه و سلطه افراد غیرفنی و غیرمعدنی خارج شوند. برای این مهم افراد دارای امکانات و سرمایه می‌توانند در کنسرسیوم‌های معدنی زیر نظر سازمان زمین‌شناسی و اکتشافات معدنی حضور داشته باشند. تا زمانی که موقعیت سازمان زمین‌شناسی و معدنی کشور مورد بی‌مهری قرار گیرد و به این فکر نکنیم که لازم است وزارتخانه‌ای برای معادن و زمین‌شناسی کشور ایجاد شود، وضعیت معادن کشور به شکلی است که می‌بینیم.

مدیرعامل صدر تأمین:

۹۶درصد معادن ایران کوچک هستند

مدیرعامل صدر تأمین با اشاره به اینکه حدود۹۶درصد معادن در ایران معادن کوچک هستند، گفت: یکی از اشکالات معادن کوچک پایین بودن ظرفیت آنها است. معدن داران قسمت‌های خوب مواد معدنی را برداشت وساختار معدن را به هم ریخته‌اند. معدن دار باید همزمان با استخراج کشف هم داشته باشد وگرنه ساختار معدن به هم می‌خورد.

به گزارش ایلنا، غلامرضا سلیمانی با اعلام اینکه برای این مجموعه ۳استراتژی مهم را تعریف کرده ایم، گفت: امسال این هلدینگ حدود ۱۰طرح سرمایه‌گذاری را در دست اقدام دارد که در این طرح‌ها حدود ۱۰۰۰میلیارد تومان سرمایه‌گذاری انجام می‌شود.

وی با بیان اینکه هلدینگ سرمایه‌گذاری صدر تأمین پرداخت و با اشاره به اینکه این هلدینگ وابسته به شرکت سرمایه‌گذاری شستا است، اظهارکرد: ما یک شرکت بورسی هم هستیم و اردیبهشت سال گذشته سهام خود را در بورس عرضه کرده‌ایم.

مدیرعامل هلدینگ صدر تأمین با اعلام اینکه برای این مجموعه ۳استراتژی مهم را تعریف کرده‌ایم، تصریح کرد: نخستین استراتژی سوده ده بودن شرکت‌هاست.علاوه بر این هدف اصلی ما ایجاد ارزش‌افزوده و ثروت برای سهامداران است که بازنشستگان هستند.کسانی که در تأمین اجتماعی حق بیمه پرداخت کرده یا کسانی که در بازار سرمایه سهام ما را خریداری کرده‌اند باید به سود برسند. البته سفته بازی را حذف می‌کنیم.

سلیمانی اضافه کرد: دومین استراتژی ورود به مواد معدنی جدید است. ما باید به روز باشیم. مواردی مانند هوش مصنوعی، فناوری جدید وخودروهای خودران و...به نوعی مواردی که به وسیله ماشین‌ها هدایت می‌شود نیازمند به یک سری مواد معدنی هستند که کشورهای پیشرفته به سمت تولید آنها رفته‌اند. در کشور ما نیز ظرفیت هایی بسیار بالایی وجود دارد که باید از آنها استفاده کنیم.

وی با بیان اینکه در شرکت پارس تأمین به دنبال زیرسازی مواد معدنی هستیم، گفت: علاوه بر این ما می‌خواهیم هلدینگ را هوشمند کنیم.تا در نهایت به یک هلدینگ رقابت پذیر تبدیل شود.

به گفته سلیمانی، هلدینگ صدر تأمین علاوه بر این استراتژی‌ها به دنبال افزایش سرمایه هم هست بر همین اساس نزدیک به ۶۰۰میلیارد تومان امسال افزایش سرمایه خواهیم داشت، در مجمع سالانه نیز ۹۰درصد سود را توزیع خواهیم کرد که سهام دار حداکثر سود را دریافت کند. نکته مهم اینجاست امسال این هلدینگ حدود ۱۰طرح سرمایه‌گذاری را در دست اقدام دارد که در این طرح‌ها حدود ۱۰۰۰میلیارد تومان سرمایه‌گذاری انجام می‌شود.

مدیرعامل شرکت سرمایه‌گذاری صدر تأمین درباره شرکت‌های زیرمجموعه این هلدینگ، گفت: یکی از این شرکت‌ها زغال‌سنگ طبس است. زغال طبس از صندوق فولاد به ما واگذاری شد و از سرمایه ۵میلیونی تومانی به ۵۰ میلیارد تومان رسیده است البته در تلاشیم سرمایه این شرکت را به ۱۵۰میلیارد تومان برسانیم. این شرکت تا یک ماه آینده در بورس عرضه خواهد شد.

وی در رابطه با ارزش سهام هلدینگ صدر تأمین نیز گفت: ارزش مالکیت یا ارزش بازار یا سرمایه اولیه ۴۰هزار میلیارد تومان است. البته زمانی که سهام عرضه کردیم قیمت سهم ۲۲۰ تومان بودکه درحال‌حاضر به ۲۵۰۰تومان رسیده است. علاوه بر این سود هلدینگ در سال۹۷، حدود ۵۸۰میلیارد تومان بود که امروز به ۲.۵ برابر رسانده‌ایم.

سلیمانی با تأکید بر اینکه با وجود شرایط بیماری کرونا حدود ۱۱درصد فروشمان نسبت به برنامه بیشتر بوده است، در خصوص چالش‌های پیشروی این هلدینگ افزود: در آغاز فعالیت خود در این مجموعه دیده شد که شرکت‌ها معدن نداشته و بیشتر به سمت فرآوری حرکت کرده بودند.

اما اکنون با هزینه‌های هنگفت به صورت کاملا داخلی معدن دارند. درحال‌حاضر ذوب‌آهنی که بیشتر اکتشافات سنگ‌آهن را انجام داده است مجبور شده سنگ‌آهن مورد نیاز خود را از واسطه خریداری کند. البته دولت سیاست‌هایی را برای تعرفه سنگ‌آهن انجام داد اما باز هم به جای فروش به تولیدکننده داخلی راهی بازارهای صادارتی می‌شود. این در حالی است که اگر مجموعه ذوب‌آهن خود معدن داشت گرفتار این موضوعات نبود.

وی با اعلام اینکه در سال گذشته دولت یک میلیارد و ۷۰۰میلیون سهمیه برای ذوب آهن تعریف کرد، اظهار کرد: اما خواسته ما این است که یک محدوده خوب و ظرفیت دار برای اکتشاف به نام ذوب‌آهن بدهند تا آنها در آینده گرفتار تأمین مواد اولیه برای تولید خود نباشند.

یادداشت

نقش معادن در تحولات اقتصادی

مرتضی اصانلو
استاد دانشگاه

نفت و گاز هم نوعی ماده معدنی هستند اما چون مایع و جزو سوخت‌های فسیلی به‌شمار می‌روند، به‌طور معمول آنها را جزو ماده معدنی به‌حساب نمی‌آوریم. باتوجه به تنوع مواد معدنی و میزان منابع و ذخایری که در کشور داریم، باید از ظرفیت‌های موجود استفاده کرده و تنها بر یک ماده معدنی تمرکز نکنیم. درباره اهمیت معدن در رشد اقتصاد کشور باید گفت معدن همه چیز نیست اما هیچ چیز بدون معدن نمی‌تواند ادامه پیدا کند. سود اقتصادی تنها به‌معنای ریال، دلار و یورو نیست، بلکه هر جا که معدن راه‌اندازی شده ما شاهد رشد اقتصادی هم بوده‌ایم. معدن هر جا باشد، بر زیرساخت‌ها و توسعه آن منطقه هم تاثیر می‌گذارد؛ تحولات اقتصادی رخ می‌دهد، مهارت و دانش بومی افزایش پیدا می‌کند، زیرساخت‌هایی از جمله فرودگاه، راه‌آهن، جاده، آب و برق ایجاد می‌شود. ما می‌توانیم از ظرفیتی که در بخش معدن داریم، استفاده کنیم تا آموزش و بهداشت را ارتقا دهیم اما در عین حال هم شرایطی فراهم کنیم که نسل‌های بعدی هم از این ظرفیت استفاده کنند. احیای زمین‌ها بعد از فعالیت معدنی و امکان استفاده اقتصادی از آن از جمله مواردی است که باید مورد توجه قرار گیرد. وقتی زمینی را تحت تاثیر فعالیت‌های معدنی قرار می دهیم باید در آینده هم آن را برای استفاده دیگری آماده کنیم. معدنکاری در مقایسه با طول عمر زمین یک فعالیت کوتاه‌مدت است و باتوجه به کمبود مواد غذایی و کمبود منابع طبیعی که در پیش داریم، آماده کردن زمین‌های معدنکاری و استفاده دیگر از آن می‌تواند آینده خوبی را برای اقتصاد ما تامین کند. درباره اشتغالزایی در فعالیت‌های معدنی نیز باید گفت براساس آمار موسسه شورای نظارت بر معادن و فلزات هر یک دلاری که در بخش معدن تولید می‌شود، ۳ تا ۴ دلار دیگر هم توسط صنایع و بخش‌های دیگر تولید می‌شود. این مهم در اثر فعالیت معدنی به‌وجود آمده و با بخش معدن مرتبط است؛ در نتیجه صنایع و بخش‌های دیگری در کنار معدن ایجاد می‌شوند که به میزان یادشده تولید ثروت می‌کنند. به ازای هر شغلی که در بخش معدن ایجاد می‌شود، ۴شغل در بخش‌های دیگر ایجاد می‌شود که آنها هم به فعالیت‌های معدنی وابسته هستند. همه این موارد نشان‌دهنده اهمیت بخش معدن در افزایش اشتغال کشور هستند.

خبر

شرط صادرات سنگ‌آهن کنسانتره و گندله

وزارت صنعت، معدن و تجارت در راستای حمایت از زنجیره فولاد و صنایع پایین‌دستی، صادرات سنگ‌آهن، کنسانتره و گندله را صرفا با دریافت مجوز از معاونت امور معادن و صنایع معدنی این وزارتخانه و پرداخت عوارض مجاز دانست.

به گزارش ایسنا، وزارت صنعت، معدن و تجارت در اطلاعیه‌ای در زمینه حمایت از زنجیره فولاد و صنایع پایین‌دستی، صادرات سنگ‌آهن، کنسانتره و گندله که مورد استفاده تولیدکنندگان فولاد کشور قرار نمی‌گیرد، اعلام کرد: به منظور حمایت از تولیدکنندگان فولاد و ضرورت توجه به ارزآوری زنجیره تولید این محصولات، هر گونه صادرات سنگ‌آهن، کنسانتره و گندله صرفا در شرایطی مجاز خواهد بود که نیاز تولیدکنندگان فولاد کشور تامین شده باشد. بر این اساس، صادرات اقلام مذکور صرفا با مجوز معاونت امور معادن و صنایع معدنی وزارت صنعت، معدن و تجارت و با پرداخت عوارض امکان‌پذیر خواهد بود.

روزگار معدن

صنایع فلزی و غیرفلزی

۴ سه‌شنبه
● ۱۰ تیر ۱۳۹۹
● ۸ ذی‌القعده ۱۴۴۱
● ۳۰ ژوئن ۲۰۲۰
● سال دوم ● شماره ۳۸۷

هدف‌گذاری برای صادرات یک میلیارد دلاری فولاد

رئیس سازمان صنعت، معدن و تجارت آذربایجان شرقی از پیش‌بینی صادرات یک میلیارد دلاری محصولات فولادی در سال جهش تولید خبرداد.

به گزارش ایسنا، حبیب امین‌زاده در نشست مشترک با انجمن فولاد استان آذربایجان شرقی با اشاره به اهمیت و ظرفیت بسیار بالای صنعت فولاد استان در ایجاد اشتغال و ارزآوری، گفت: چالش‌های پیشروی صنایع فولادی استان و توانمندی‌ها و ظرفیت‌های تولیدی این حوزه در جلسات ادواری با انجمن فولاد استان همواره مورد بحث و بررسی قرار می‌گیرد و در همین زمینه مسائل مربوط به رفع موانع تولید و حل مشکلات صنایع فولادی و تبدیلی به صورت منظم به‌ویژه در سال جهش تولید پیگیری می‌شود.

وی با تاکید بر ضرورت حمایت از ظرفیت بسیار بالای سرمایه‌گذاران بخش خصوصی در صنایع فولادی، افزود: صنایع فولادی جزء صنایع پیشگام و برتر استان در سال جهش تولید بوده و با توجه به ضرورت عملیاتی شدن جهش تولید و میزان رشدی که داشته‌ایم در امسال با تمام توان در جهت افزایش ظرفیت تولید حرکت خواهیم کرد و در همین زمینه صادرات یک میلیارد دلاری در صنایع فولادی استان پیش‌بینی شده است.

امین‌زاده ادامه داد: سازمان صنعت، معدن و تجارت استان آذربایجان شرقی در سال جهش تولید با برنامه‌های محوری ابلاغی در زمینه رفع موانع تولید حرکت خواهد کرد و به همین منظور تأمین مواد اولیه واحدهای صنعتی و تداوم امر تولید در دستور کار قرار دارد.

وی گفت: براساس دستورالعمل‌های قانونی طبق میزان ظرفیت تولید، پیگیر اختصاص سهمیه‌ها خواهیم بود.

رئیس سازمان صنعت، معدن و تجارت آذربایجان شرقی، همچنین در خصوص تخصیص ارز برای خرید ماشین‌آلات وتجهیز واحدهای صنعتی اظهار کرد: از طریق هماهنگی‌های به عمل آمده وزارت صمت با بانک مرکزی، واحدهای صنعتی به منظور تخصیص ارز مورد نیاز باید اطلاعات تولیدی خود را در سامانه بارگذاری کند.

فولاد هرمزگان در مسیر چشم‌اندازی ۵ ساله

عکس: روزگار معدن

گروه معدن:

مهندس فرزاد ارزانی، مدیرعامل فولاد هرمزگان با اشاره، به چشم‌انداز ۵ساله آینده فولاد هرمزگان و بهبود فاکتورهای قیمت، کیفیت و پایداری در تامین محصول پرداخت و جایگاه توسعه صادرات در کنار تأمین داخلی را برای مخاطبان تشریح کرد. به گزارش چیلان، ارزانی معتقد است هم‌افزایی و مشارکت فولادساز با نوردکار جهت استفاده حداکثری از ظرفیت خالی آنها و ایجاد ارزش‌افزوده یکی از مهم‌ترین راهکارهای عبور از بحران در بازار فولاد است. ادامه گفت‌وگو به شرح زیر است:

◉ در چشم‌انداز سال ۱۴۰۴ فولاد هرمزگان، تأمین نیاز داخل چه جایگاهی دارد؟

ببینید، آنچه در نقشه راه شرکت فولاد هرمزگان جهت تحقق چشم‌انداز ۵ساله آینده شاهد خواهیم بود، عبارت است از: توسعه بازارهای صادراتی، تامین پایدار و رفع نیازهای نوردکاران کشور، بازاریابی و فروش محصولات کیفی، توسعه محصولات جدید و تکمیل زنجیره ارزش با رویکرد اصلاحات در خطوط تولید موجود و افزایش تولید و همچنین توسعه خطوط جدید تولیدی از جمله ورق عریض و حرکت به سمت محصولات نهایی.

در اینجا باید روی این نکته تأکید کنم که انتخاب استراتژی توسعه بازارهای صادراتی در تابلو اهداف شرکت به این معنی نخواهد بود که فروش و عرضه محصول اسلب صرفا در بازارهای صادراتی معطوف شود و شرکت از تامین نیاز بازار داخل غفلت کند به طوری که فروش و عرضه محصول اسلب در سال‌های گذشته در بازار داخل هر ساله نسبت به دوره قبل با رشد قابل توجهی مواجه بوده است.

◉ یعنی تأمین نیاز داخل در استراتژی فروش فولاد هرمزگان از جایگاه قدرتمندی برخوردار است؟

بله، ۲ سال گذشته با وجود کلیه مشکلات مالی نوردکاران داخلی، شرکت فولاد هرمزگان، نقشه استراتژی فروش خود را معطوف به تامین پایدار محصول اسلب و پاسخگویی حداکثری به نیاز نوردکاران داخلی کرده و بستر مناسبی را جهت افزایش ظرفیت تولید آنها و استفاده از ظرفیت‌های خالی نوردکاران به‌وجود آورده است. لذا تنها راهکار موجود برای عبور از بحران ایجاد شده هم افزایی و مشارکت فولادساز با نوردکار جهت استفاده حداکثری از ظرفیت خالی آنها و ایجاد ارزش‌افزوده بیشتر برای طرفین می‌باشد.

بنابراین، تامین نیازهای شرکت‌های نوردکار به محصول اسلب ویژه و خاص برای تحویل به صنایع پایین‌دستی کشور همواره مدنظر بوده که باعث صرفه‌جویی ارزی، خودکفایی و کاهش واردات و جهش تولید در صنایع کشور خواهد شد از طرفی فروش محصول اسلب کیفی به بازار داخل نیز برای شرکت باعث سودآوری، افزایش درآمد و ارتقا فناوری خطوط شرکت خواهد شد که تولید کپسول‌های گاز CNG، مخازن صنعتی، قطعات صنعتی با کربن بالا، ورق‌های رویه خودرو ناشی از نورد اسلب‌های کیفی و... از جمله این دستاوردها است.

◉ تحلیل شما بر تأثیر کرونا بر بازارهای صادراتی اسلب و فروش خارجی فولاد هرمزگان چیست؟

با وجود مدیریت نسبی این بیماری، رشد بازارهای صادراتی محصولات فولادی چشم‌انداز مثبتی از خود نشان نداده‌اند. بخش قابل توجهی از صادرات، حمل دریایی فولاد کشور به صورت محصولات نیمه نهایی نظیر اسلب و بیلت می‌باشد که قیمت هر تُن محصول اسلب صادراتی ایران در بنادر خلیج‌فارس (فوب) روند کاهشی داشته است این افت در قیمت صادراتی اسلب ایران به مراتب کمتر از افت قیمت صادراتی ورق گرم چین است.

◉ هرگونه تغییر در قیمت ورق می‌تواند بازار محصول اسلب را تحت تاثیر قرار دهد.

بیماری کووید-۱۹ از چین آغاز شد و نخست اقتصاد این کشور را منقبض کرد که در نتیجه کاهش تقاضای داخلی برای ورق گرم، قیمت‌های صادراتی این محصول، به طور چشمگیری افت کرده است. این در حالی است که بازارهای اصلی اسلب و بیلت ایران عمدتا کشورهای جنوب شرق آسیا هستند که بیماری کووید-۱۹ در این کشورها هنوز به مرحله بحرانی نرسیده است. لذا، تقاضا برای خرید اسلب ایران هنوز افت قابل ملاحظه‌ای پیدا نکرده است؛ در این ارتباط توجه به یک نکته حائز اهمیت می‌باشد و آن اینکه بازارهای صادراتی ایران در جنوب شرق آسیا را غالبا کشورهای در حال توسعه‌ای تشکیل می‌دهد که احتمال شیوع این بیماری در هفته‌های آتی در این بازارها، (با تاخیر نسبت به چین) بسیار محتمل است لذا در این صورت اقتصاد این کشورها نیز منقبض خواهد شد. از این رو پیش‌بینی می‌شود که در ماه‌های آتی قیمت اسلب صادراتی ایران با کاهش ملموسی همراه باشد.

◉ پس شما انتظار یک جنگ تجاری در بحران کرونا را محتمل می‌دانید؟

خب، عمده صادرات دریایی محصولات زنجیره فولاد ایران به چین و کشورهای جنوب شرق آسیاست. این کشور بزرگ‌ترین تولیدکننده فولاد در جهان است و به همین دلیل تغییر در میزان تولید این کشور تأثیر زیادی روی بازار جهانی دارد. در نتیجه شیوع ویروس کرونا در چین و تعطیلی شماری از کارخانه‌های فولادسازی، انتظار می‌رود این صنعت با چالش‌های زیادی روبه‌رو شود. پیش‌بینی می‌شود تولید فولاد اروپا نیز نسبت به سال قبل چندین میلیون تن افت را تجربه کند. هر چند شرکت‌های فولادسازی چین اعلام کرده‌اند از نیمه دوم امسال قیمت فولاد در بازار داخلی این کشور ۱.۹ درصد رشد خواهد داشت که دلیل این مسئله پایان یافتن بحران ناشی از کرونا و انتظار افزایش تقاضا برای فولاد است. از طرف دیگر قیمت مواد اولیه هم در ماه‌های اخیر رشد کرده که خود هزینه تولید را افزایش داده است. با این شرایط انتظار می‌رود، بازار فولاد روزهای پرتنشی را در پیش داشته باشد. با توجه به مسائل فوق و سیاست‌های صادراتی محصولات فولادی کشور که درحال‌حاضر در سطح وزارت صنعت، معدن و تجارت مطرح است باید به نحوی برنامه‌ریزی گردد که از حداکثر ظرفیت تولیدی کارخانجات فولادی کشور استفاده و نیاز بازارهای داخل و صادراتی را تامین کرد.

◉ آیا بازارهای صادراتی فولاد هرمزگان پس از قرار گرفتن این شرکت در لیست تحریم‌های امریکا صدمه دید؟

صنعت فولاد ایران و فولاد هرمزگان، سال‌ها درگیر تحریم‌های بین‌المللی بوده است و صادرکنندگان ایرانی در طی این سال‌ها نشان داده‌اند که توانسته حتی با وجود محدودیت ها، حضور موثری در بازارهای بین‌المللی داشته باشند. البته باید اذعان داشت که وجود تحریم‌ها کار را برای صادرکنندگان فولاد ایران مشکل ساخته است، لذا برای کم کردن اثرات سوء تحریم ها، شرکت فولاد هرمزگان بیش از پیش نسبت به واکاوی و شناخت وضع موجود از طریق بررسی عوامل محیط درونی و بیرونی اقدام کرده است. در این ارتباط و با توجه به اقدامات انجام شده، عملکرد صادراتی شرکت فولاد هرمزگان در سال گذشته بسیار مطلوب ارزیابی می‌گردد. فولاد هرمزگان در جهت بهبود فاکتورهای قیمت، کیفیت و پایداری در تامین محصول، گام‌های زیادی برداشته است. سعی شده است تا با اخذ گواهینامه‌ها و استانداردهای بین‌المللی، کیفیت خود را به سطح مطلوب جهانی ارتقا داده و از این طریق به عنوان یک برند، خود را در سطح جهانی مطرح نماید تا جایی که در سال گذشته با توسعه بازارهای جدید صادراتی به رشد قابل‌قبولی در زمینه فروش دست یابد.

◉ تسهیل صادرات یکی از خواسته‌های فولادسازان در این شرایط تحریمی و کرونا از دولت است، نظر شما در این رابطه چیست؟

دولت در رقابت‌پذیری صنعت فولاد نقش اساسی داشته در نخستین گام باید قوانین و مقررات صادرات به نحوی تبیین شوند که منافع صادرکنندگان نیز در آن لحاظ و نوسانات اقتصادی آن را دچار چالش نکند. در گام دوم نیز باید زیرساخت‌ها بهبود یابد. درحال‌حاضر، یکی از عمده مشکلات فولاد هرمزگان نداشتن اسکله اختصاصی است که با توجه به مشکلات اسکله‌های موجود، صادرات را دچار وقفه‌هایی نموده است. لذا تسهیل و تجهیز پایانه‌های ارتباطی نظیر بنادر و خطوط ترانزیتی از جمله موضوعات مهمی است که دولت باید مدنظر قرار دهد.

بوروکراسی و قوانین محدودکننده دولتی، سود بالای تسهیلات بانکی و دشواری در اخذ تسهیلات فوق، نیز از جمله موانع پیش روی صادرکنندگان به شمار می‌رود که مهار آن منحصرا در اختیار دولت قرار دارد. از این رو دولت علاوه بر رفع آن موانع باید با پرداخت مشوق‌های صادراتی، اعمال معافیت بر روی حقوق و عوارض دولتی مرتبط، پرداخت یارانه حمل، ارائه معافیت‌های گمرکی و تخصیص ارز دولتی جهت خرید ماشین‌آلات و تجهیزات روز دنیا و... به حمایت از صادرکنندگان در شرایط فعلی بپردازد.

ضررهای متورم شدن قیمت نهاده‌ها برای ذوب آهن اصفهان

معاون خرید شرکت ذوب‌آهن اصفهان گفت: وقتی گفته می‌شود ذوب آهن باید با این قیمت‌ها رقابت کند، جلوگیری از متورم شدن قیمت نهاده‌ها نیز ضروری است. بنابراین با متورم شدن قیمت نهاده‌ها، هر روز به منطقه زیان نزدیک می‌شویم و عایدی به جز توقف تولید نخواهیم داشت؛ در حالی که امکان توقف تولید ذوب‌آهن اصفهان هم وجود ندارد.

به گزارش ایسنا، محمدجعفر صالحی با بیان اینکه ذوب آهن بابت دریافت زغال‌سنگ، یارانه پرداخت می‌کند، در این فضا باید نگاهی متفاوت به آن شود، اظهار کرد: ضرورت دارد مدیران وزارت صنعت، معدن و تجارت در تفکری جامع‌نگر به موضوع زغال‌سنگ و ذوب‌آهن نگاه کنند.وی با اشاره به اینکه قیمت مواد اولیه در دنیا به دلیل شرایط کرونایی در حال تغییر و نرخ سنگ‌آهن در چین افزایش یافته است، افزود: گفته می‌شود الزاما ذوب‌آهن باید با این قیمت‌ها رقابت کند، اما قیمت نهاده‌ها روزبه‌روز متورم می‌شود، در نتیجه هر روز به منطقه زیان نزدیک می‌شویم و عایدی به جز توقف تولید نخواهیم داشت، از سوی دیگر امکان توقف تولید ذوب‌آهن

اصفهان هم وجود ندارد. معاون خرید شرکت ذوب‌آهن اصفهان گفت: وقتی یکنواختی در ورود مواد اولیه به این واحد وجود نداشته باشد، تولید کوره دچار شوک شده و به جای محصول، سرباره تولید می‌کند و این موجب هدررفت انرژی می‌شود. صالحی یادآور شد: درحال‌حاضر بخشی از کک، زغال و ۱۰۰ درصد فرومنگنز موردنیاز ذوب‌آهن وارداتی است و از محل ارز حاصل از صادرات این شرکت وارد می‌شود و اگر صادرات نداشته باشیم در عمل نمی‌توانیم واردات مواد اولیه خود را انجام دهیم.

وی درباره دلایل واردات زغال‌سنگ با وجود تولید داخل، توضیح داد: از نظر کمیت زغال داخل جوابگوی نیاز داخل نیست، از نظر کیفیت نیز زغال وارداتی باید با زغال داخلی ترکیب شود، از سوی دیگر کیفیت کک‌های تولید داخل در حد کک تولید ذوب آهن نیست؛ بنابراین ناچار به واردات باکیفیت این محصول هستیم.

معاون خرید شرکت ذوب‌آهن اصفهان با اشاره به اینکه حدود ۳۰ درصد زغال و ۲۰ درصد کک مورد نیاز وارد می‌شود و بقیه تولید داخل است، تاکید کرد: اگر ذوب‌آهن محصول با ارزش‌افزوده بالاتر تولید نکند، در تامین مواد اولیه خود دچار مشکل خواهیم شد.

صالحی درباره تاثیر تحریم‌ها بر تامین مواد اولیه ذوب آهن، اضافه کرد: ایران سال‌هاست که درگیر تحریم‌های خارجی است. خوشبختانه ذوب‌آهن با سیاست‌های مختلف زمین‌گیر نشده است، اما مشکل امروز این مجموعه تحریم‌های داخلی و بخش‌نامه‌های متناقض است و اگر این موضوع مرتفع شود به راحتی می‌توانیم مواد اولیه مورد نیاز خود را تامین کنیم.

وی با درخواست از دولت و وزارت صنعت، معدن و تجارت گفت: در ۲ سال گذشته مصوبه‌ای تصویب شد که به مدت ۵ سال، یک میلیون و ۷۵۰ هزار تن سنگ از معادن دولتی برای ذوب آهن تامین شود، اما از اوایل اسفند ماه سال گذشته تاکنون، با وجود مکاتبات بسیار، هنوز این مصوبه تمدید نشده است و هیچ سنگی از معادن دولتی دریافت نکرده‌ایم و متاسفانه بسیاری با خود تحریمی به دنبال این هستند که این مصوبه دوباره روند اولیه خود را طی کند.

معاون خرید شرکت از تصمیم‌گیرندگان ستاد تنظیم بازار و وزارت صنعت، معدن و تجارت، درخواست کرد که قیمت محصولات ذوب‌آهن را آزاد بگذارند، چراکه قیمت نهاده‌ها درحال متورم شدن است، اما متاسفانه همچنان قیمت خروجی محصول نهایی این مجموعه تولیدی از سوی دولت کنترل می‌شود تا خریداران افزایش قیمت نداشته باشند که در این شرایط ذوب‌آهن اصفهان به نقطه سر به سر و زیان نزدیک می‌شود، از سوی دیگر مجموعه وزارت صنعت، معدن وتجارت با رقیق‌تر کردن خود تحریمی‌ها، مشکلات را تا حدودی حل کند.

روی خط خبر

رکوردزنی در مصرف کم الکترود گرافیتی فولاد مبارکه اصفهان

مدیر ناحیه فولادسازی و ریخته‌گری مداوم فولاد مبارکه اصفهان گفت: با تلاش کارکنان ناحیه فولادسازی و ریخته‌گری مداوم، مصرف الکترود در کوره‌های قوس الکتریکی فولاد مبارکه در سال ۱۳۹۸ به ۱.۹۴ کیلوگرم به ازای هر تن فولاد مذاب تولیدی رسید که این رکورد از بدو راه‌اندازی فولاد مبارکه بی‌سابقه بوده است.

به گزارش فولاد مبارکه اصفهان، غلامرضا سلیمی با اعلام این خبر افزود: موفقیت به‌دست آمده در حالی محقق شده است که میزان مصرف الکترود در سال ۹۷ به میزان ۲.۰۹ کیلوگرم بر تن فولاد مذاب بوده است.

میزان صرفه‌جویی حاصل در سال ۹۸ نسبت به سال ۹۷ به مقدار ۱۰۰۰ تن الکترود بوده که باتوجه به قیمت هر کیلوگرم الکترود توانسته است صرفه‌جویی و ارزش‌افزوده زیادی برای شرکت به بار آورد.

شایان ذکر است درحال‌حاضر مصرف الکترود در سال ۱۳۹۹ تا پایان اردیبهشت‌ماه به ۱.۸۳کیلوگرم بر تن مذاب رسیده است.

کمک‌های فولاد مبارکه به جامعه در بحران‌ها قابل تقدیر است

رئیس شورای سیاست‌گذاری ائمه جمعه در استان اصفهان گفت: به نمایندگی از ائمه جمعه و جماعات استان در این شرکت حضور پیدا کردیم تا از همکاری این سازمان در فرآیند مقابله با ویروس منحوس کرونا تشکر کنیم.

به گزارش فولاد مبارکه اصفهان، حجت‌الاسلام صالحیان پس از بازدید از خطوط تولید شرکت فولاد مبارکه اصفهان افزود: درعین‌حال جای تقدیر و تشکر دارد که فولاد مبارکه اصفهان به‌صورت عملیاتی به شعار «جهش تولید» که از سوی مقام معظم رهبری تعیین شده، عمل کرده و کلنگ‌زنی پروژه نورد گرم ۲ را نیز در دست اقدام دارد.

به‌یقین این پروژه یکی از پروژه‌های بزرگ کشور در راستای شعار جهش تولید خواهد بود.

رئیس شورای سیاست‌گذاری ائمه جمعه در استان اصفهان با تأکید بر اهمیت اطلاع‌رسانی دستاوردهای فولاد مبارکه اصفهان تصریح کرد: مردم باید بدانند این مجتمع عظیم صنعتی کمک‌های فراوان و موثری به حفظ سلامت مردم کرده است.

حجت‌الاسلام صالحیان گفت: بحمدالله در این زمینه نیز همکاری و برنامه‌ریزی‌های خوبی میان مسئولان فولاد مبارکه و شهرستان و استان وجود دارد و به نحو مطلوب با اقامهٔ این فریضه الهی آثار پرخیر و برکتی به بار نشسته است.

خوشبختانه همکاری و تعامل دینی و فرهنگی نزدیک و خوبی بین نهاد مسجد، نماز جمعه و فولاد مبارکه از سال‌های گذشته وجود داشته و درحال‌حاضر نیز بیش از همیشه با حضور مدیران فرهنگی و باانگیزه در این شرکت شاهد ارتباطات بهینه و دستاوردهای بهتری در این زمینه هستیم.

وی در بخش پایانی سخنان خود افزود: پس از اینکه آیات اعظام مظاهری و طباطبایی‌نژاد در جریان بازدید این‌جانب و هیات همراه از فولاد قرار گرفتند، سلام گرم و صمیمانه‌ای به مدیریت و کارکنان این شرکت رساندند و ضمن خدا قوت به ایشان، از زحمات آنها قدردانی کردند.

روزگار معدن

فلزات

سه‌شنبه
۱۰ تیر ۱۳۹۹
۸ ذی‌القعده ۱۴۴۱
۳۰ ژوئن ۲۰۲۰
سال دوم ● شماره ۳۸۷

افزایش تولید بخش صنایع معدنی با وجود تحریم

عکس: آیدا فریدی

مرضیه احقاقی:

موضوع عملکرد بورس کالا، همواره از سوی بخش خصوصی مورد نقد بوده و سال گذشته پژوهشگران مرکز پژوهش‌های مجلس شورای اسلامی از این تشکیلات به‌عنوان نهادی در دست دولت برای تنظیم بازار داخلی یاد کردند.

انتظار می‌رود بورس کالا نقش خود را به‌عنوان متعادل‌کننده عرضه و تقاضا و کشف قیمت واقعی به ظهور و بروز برساند. بررسی تولیدات بخش معدن و صنایع‌معدنی ایران در ۳ماهه نخست سال ۱۳۹۸ در مقایسه با مدت مشابه سال ۹۷ گویای آن بود که میزان تولید آلومینیم با افت ۳۲ درصدی، مس کاتد با رشد ۲۷ درصدی، فولاد خام با رشد ۳ درصدی و تولیدات فولادی با افزایش ۷ درصدی همراه شد. کاتد مس تولیدی در دو ماهه نخست امسال در سرچشمه و میدوک به رقم ۴۳ هزار و ۱۸۸ تن رسید که نسبت به مدت مشابه سال گذشته، ۴ درصد کاهش نشان می‌دهد، تولید شمش آلومینیوم نیز در دو ماهه نخست امسال به ۶۵ هزار و ۱۷۰ تن رسید و در مقایسه با دوره مشابه سال گذشته افزایش ۵۸ درصدی را ثبت کرد. فولادسازان بزرگ در دوره دو ماهه نخست امسال ۴میلیون و ۶۹۷ هزار تن شمش تولید کردند که در مقایسه با دوره مشابه سال گذشته که ۴میلیون و ۵۲۹هزار تن تولید شده بود، ۴درصد افزایش نشان می‌دهد. سال گذشته در ۳ ماهه نخست تولیدآهن اسفنجی با ۶.۹میلیون تن رشد ۱۳درصدی نسبت به سه ماهه نخست سال ۱۳۹۷ داشت.

بررسی آمار تولید محصولات معدنی و فلزات اساسی کشور نشان داد که باوجود تحریم‌های اعمال شده ازسوی امریکا و افزایش قابل توجه هزینه‌های تولید، واحدهای معدن و صنایع معدنی کشور توانسته‌اند رشد تولیدات بخش معدن و صنایع معدنی در ابتدای سال ۱۳۹۸ را تجربه کنند.

> با وجود تحریم‌های امریکا و افزایش هزینه‌های تولید، واحدهای بخش معدن و صنایع معدنی توانسته‌اند، میزان تولید محصولات خود را افزایش دهند

رشد ۱۱درصدی تولید آهن‌اسفنجی

فولادسازان در ۲ماهه امسال ۵ میلیون و ۵۵۲ هزار و ۴۳۳ تن آهن اسفنجی تولید کردند که در مقایسه با مدت مشابه سال گذشته ۱۱ درصد رشد عملکرد داشتند. ارزیابی پژوهشگران مرکز پژوهش‌های مجلس در سال گذشته این‌گونه بود که تحولات جانبی بر روند عملکرد این بخش در ابعاد داخلی و خارجی منشا اثر بود، صادرات فولادی ازسوی شرکت‌های بزرگ این بخش در فروردین ۹۸ از رشد ۲۵ درصدی برخوردار شد و افت ۳۱ درصدی صادرات شمش فولاد و تولیدات فولادی در اردیبهشت ۱۳۹۸ نسبت به مدت مشابه سال قبل به‌دلایلی از جمله الزام فولادسازان به عرضه محصولات خود در بورس کالا و لغو معافیت پیمان‌سپاری ارزی صادرکنندگان به کشورهای عراق و افغانستان در مقایسه با اردیبهشت سال ۱۳۹۷ تاثیرگذار بود. صادرات شمش فولادی در دو ماهه نخست امسال به رقم ۴۱۴ هزار تن رسید و نسبت به عملکرد ۸۹۱ هزار تنی دو ماهه نخست سال گذشته کاهش ۵۴ درصدی را نشان می‌دهد. واردات تولیدات فولادی (مقاطع تخت و طویل) در دو ماه نخست امسال به رقم ۸۷ هزار تن رسید که نسبت به مدت مشابه سال گذشته رشد ۳۶ درصدی داشته است.

کاهش ۴۰درصدی صادرات فولاد

برپایه جداول آماری انجمن تولیدکنندگان فولاد ایران، کل تولیدات فولادی صادراتی در دو ماهه نخست امسال به رقم ۲۴۷ هزار تن رسید که در مقایسه با میزان ۴۱۱ هزار تن دوره مشابه در سال ۹۸ افت ۴۰ درصدی را ثبت کرد. واردات تولیدات فولادی (مقاطع تخت و طویل) در دوره مورد بررسی رقم ۸۷ هزار تن را نشان می‌دهد که نسبت به میزان ۶۴ هزار تن در دو ماهه ۹۸ افزایش ۳۶ درصدی یافت.

مجموع مقاطع تخت فولادی وارداتی در دو ماهه نخست امسال برابر با ۸۴ هزار تن بود و در مقایسه با مدت مشابه در سال گذشته که ۴۶ هزار تن بود، افزایش ۸۳ درصدی را نشان می‌دهد. برابر جداول مورد بررسی، در بین اقلام فولادی تخت، بیشترین رشد واردات مربوط به ورق سرد که به میزان ۲۵ هزار تن ثبت شد و نسبت به دو ماهه نخست سال گذشته که ۱۱ هزار تن بود، رشد ۱۲۷ درصد دارد.

روند روبه رشد واردات ورق فولادی

ضمن اینکه ورق گرم و پوشش‌دار وارداتی هم به ترتیب ۶۹ و ۶۸ درصد در دو ماهه امسال، در مقایسه با دوره مشابه سال گذشته رشد یافته است. رشد واردات مقاطع تخت فولادی در دوره این گزارش در حالی ثبت شد که در این مدت صادرات ورق‌های گرم، سرد و پوششدار به ترتیب ۸۷، ۶۲ و ۵۴ درصد نسبت به دو ماهه نخست سال ۱۳۹۸ کاهش یافته است.

مجموع صادرات مقاطع تخت فولادی در دو ماهه امسال به رقم ۲۵ هزار تن رسید که در مقایسه با میزان ۱۱۸ هزار تن دوره مشابه سال گذشته افت ۷۹ درصدی محقق شد. آمارهای مورد بررسی نشان می‌دهد واردات مقاطع طویل فولادی (تیرآهن، میلگرد، نبشی، ناودانی و سایر مقاطع) در ۲ ماهه نخست امسال ۳ هزار تن بود که نسبت به دوره مشابه در سال ۹۸ با رقم ۱۸ هزار تن کاهش ۸۳ درصدی یافت.

دفتر مطالعات انرژی، صنعت و معدن مرکز پژوهش‌های مجلس در ارزیابی سال گذشته بر این موضوع تاکید داشت که قیمت‌گذاری شمش و تولیدات فولادی (مقاطع طویل و تخت)، دخالت در مکانیسم‌های مچینگ (وصل کردن عرضه‌کننده به متقاضی) ورق‌های فولادی و تعیین غیرکارشناسی کف عرضه، ریشه اصلی چالش‌ها و مشکلات به‌وجود آمده در بازار فولاد و تولیدات آن بود.

دفتر یادشده تصریح کرده بود، تنفیذ اختیارات ستاد تنظیم بازار به کمیته‌های تخصصی و خودداری از قیمت‌گذاری دستوری تولیدات بخش معدن و صنایع معدنی مطابق ماده (۱۸) قانون توسعه ابزارها و نهادهای مالی جدید و بند «الف» ماده (۳۵) قانون رفع موانع تولید را راهکارهای کوتاه‌مدت ساماندهی بازار فولاد و سایر تولیدات معدنی و فلزی دانست. اکنون در تازه‌ترین رویداد در این زمینه، محمدرضا کلامی، دبیر ستاد تنظیم بازار کشور پیرامون مصوبه‌های ستاد درباره تولیدات فولادی توضیح داد: قیمت پایه فولاد از ۹۵ درصد فوب قیمت صادراتی آغاز و سقف قیمتی این فلز نیز قیمت صادراتی فولاد کشور مورد نظر است به‌عبارتی تولیدکنندگان داخلی اجازه فروش محصولات تولیدی خود را بالاتر از قیمت فروش به سایر کشورها، به متقاضیان ایرانی نخواهند داشت.

وی تصریح کرد: این تصمیم برای ایجاد انگیزه‌های لازم برای توسعه صادرات، تامین و عرضه حداکثری داخلی اتخاذ شده و همچنین با توجه به تامین حداکثری منافع تولید با قیمت پایه مناسب، مقادیر عرضه در بازار داخلی افزایش پیدا می‌کند و می‌تواند به مدیریت بازار بیش از پیش کمک کند.

سرپرست معاونت بازرگانی داخلی وزارت صنعت، معدن و تجارت تصریح کرد: مجموعه تولید شمش فولاد کشور افزون بر ۱۷ میلیون تن است و این در حالی است که نیاز و مصرف داخلی به شمش فولاد، حدود ۷ تا ۸ میلیون تن است، به‌عبارتی اکنون توانایی لازم برای صادرات حدود ۱۰ میلیون شمش فولاد وجود دارد.

افتتاح ۲۰۰ طرح صنعتی و معدنی تا پایان سال

رئیس ستاد بزرگداشت روز ملی صنعت و معدن گفت: سال گذشته با تولید ۲۵ میلیون تن فولاد در کشور، افزایش ۸درصدی در بخش فولاد خام محقق شد.

به گزارش ایرنا، محمد رضا فیاض در نشست خبری به مناسبت روز ملی صنعت و معدن افزود: پارسال در بخش کاتد مس با تولید ۲۵۲ هزار تنی، ۲درصد افزایش تولید محقق شد و در بخش لوازم خانگی نیز با تولید ۲۷۷ هزار دستگاهی رشد ۱۴ درصدی تولید روبه‌رو شد.

وی از اختصاص ۳۴۰ هزار میلیارد ریال تسهیلات به ۲۲ هزار واحد صنعتی در قالب پروژه رونق تولید خبرداد و گفت: امسال در صورت فراهم شدن مقدمات قانونی برای برگزیدگان جشنواره صنعت و معدن تسهیلات ویژه‌ای در نظر گرفته می‌شود.

فیاض ادامه داد: همچنین سال گذشته ۶ هزار و ۶۰۰فقره پروانه بهره‌برداری با ارزش ۶۷۵ میلیارد ریال و با توان اشتغال‌زایی برای یازده هزار نفر صادر شد.

رئیس ستاد بزرگداشت روز ملی صنعت و معدن از صدور ۲۸ هزار فقره جواز تاسیس به ارزش ۳هزار و ۶۸۵میلیارد ریال با اشتغال‌زایی برای ۶۴۴ نفر در سال ۹۸ برای فعالان صنعتی خبرداد.

وی گفت: سال گذشته ۴۲۰ هزار فقره مجوز صنفی و در بخش معدن نیز یک هزار فقره پروانه اکتشاف صادر شد.

فیاض از برگزاری مراسم روز ملی صنعت و معدن در روز ۱۰ تیرماه امسال با رعایت کامل موارد بهداشتی مورد تاکید ستاد ملی مقابله با کرونا خبرداد و گفت: امسال با توجه به شرایط کشور مراسم با تعداد محدودی از شرکت‌کنندگان برگزار خواهد شد.

رئیس ستاد بزرگداشت روز ملی صنعت و معدن ادامه داد: امسال از ۲۹ برگزیده بخش صنعت و معدن تجلیل خواهد شد و تلاش براین است در این روز اقدام‌های بخش خصوصی که تاکنون برای جامعه معرفی نشده‌اند معرفی شوند.

وی بخشی از رشد حاصل شده در بخش‌های مختلف صنعتی و معدنی را حاصل برگزاری روز ملی صنعت و معدن دانست و ادامه داد: تجلیل فعالان در این گونه مراسم‌ها انگیزه‌ای برای تلاش بیشتر در جهت تولید است.

فیاض گفت: امسال و در این جشنواره از افراد کارآمد و شاخص، کارآفرینان، جوانان و بانوان تعدادی به عنوان برگزیده تجلیل خواهدشد.

رئیس ستاد بزرگداشت روز ملی صنعت و معدن برنامه‌های امسال وزارت صنعت، معدن و تجارت را حول چهار محور جهش تولید با تمرکز بر صنایع پیشرو، توسعه صادرات غیر نفتی و مدیریت واردات، تکمیل طرح‌های نیمه تمام و تنظیم بازار با شیوه‌های نوین برشمرد. به گفته وی، جشنواره امسال روز ملی صنعت، معدن در هفت محور صادرات، اشتغال، تولید کیفی، نوآوری، عمق ساخت داخل برگزار خواهد شد که بخش نوآوری به استارت‌آپ‌ها اختصاص خواهد داشت. فیاض از راه‌اندازی پویشی به نام پویش تولید تداوم امید خبرداد و خاطرنشان ساخت: این پویش با هدف جهش تولید از سوی مدرس خیابانی مورد تاکید قرار گرفته است. رئیس ستاد بزرگداشت روز ملی صنعت و معدن گفت: امید است در قالب این پویش تاپایان سال بتوان ۲۰۰ طرح صنعتی و معدنی وارد عرصه شوند که ورود آنها ۱۷۰ هزار میلیارد تومان به گردش مالی کشور اضافه خواهد کرد.

وی، اشتغال‌زایی این طرح‌ها را برای ۴۱ هزار نفر عنوان کرد و خاطرنشان ساخت: طرح‌های مذکور که در حوزه‌های مختلف صنعتی و معدنی کشور تدارک دیده شده‌اند، زمینه را برای رونق ساخت داخلی و جهش تولید فراهم خواهند آورد.

فیاض گفت: پارسال ۸۲ طرح سرمایه‌گذاری خارجی مشترک اجرایی شده است که امید است بتوان ثمره آن را در سال جهش تولید مشاهده کرد.

رئیس ستاد بزرگداشت جشنواره روز ملی صنعت و معدن خاطر نشان ساخت: تسهیلات قابل توجهی به میزان ۳۱۷ هزار میلیارد تومان به بخش صنعت و معدن در سال ۹۸ پرداخت شده است تا به رونق تولید و در تداوم آن، جهش تولید منتهی شود.

دستیابی به رکوردهای تولید آهن‌اسفنجی و کلاف گرم در فولاد سبا

مدیر مجتمع فولاد سبا گفت: تولید آهن اسفنجی فولاد سبا در بهار امسال بیش از ۳۸۶ هزار تن و کلاف گرم بیش از ۳۷۰ هزار تن بود

به گزارش معدن نیوز، مصطفی عطایی‌پور از افزایش ۱۹.۳ تولید آهن اسفنجی در خردادماه و رشد ۹ درصدی تولید کلاف گرم در ۳ماهه اول سال جهش تولید نسبت‌به مدت مشابه سال قبل در این مجتمع خبر داد و گفت: همکاران این ناحیه با ثبت این رکوردها برگ‌های زرین دیگری به کارنامه پرافتخار خود افزودند.

وی با تأکید بر اینکه رکوردهای ثبت‌شده حاصل تلاش جمعی همه کارکنان این ناحیه و حمایت‌های خوب فولاد مبارکه بوده است، تصریح کرد: در صورت تأمین به‌موقع و باکیفیت مواد اولیه موردنیاز و همچنین با تکمیل طرح‌های توسعه این مجتمع که در حال اجراست، شاهد دست‌یابی به رکوردهای بیشتری خواهیم بود.

در همین خصوص بهمن خلیلی، مدیر تولید مجتمع فولاد سبا در تشریح رکوردهای به‌دست‌آمده در این ناحیه افزود: کارکنان واحد آهن‌سازی شهید شهبازی مجتمع فولاد سبا با تولید ۱۳۰ هزار تن آهن‌اسفنجی در خردادماه ۱۳۹۹ افتخار دیگری آفریدند.

وی با تأکید بر اهمیت افزایش تولید آهن‌اسفنجی باکیفیت بر تولید فولاد خام و کلاف گرم با کمیت و کیفیت بیشتر گفت: علاوه بر ثبت رکورد ماهانه در خردادماه، باید در نظر داشته باشیم، تولید آهن‌اسفنجی در ۳ماهه اول سال گذشته نیز ۳۲۴ هزار و ۱۴۴ تن بوده است.

این در حالی است که در ۳ماهه اول سال جهش تولید، بلندهمتان این واحد توانستند با رشد ۱۹.۳ درصدی به رکورد ۳۸۶ هزار و ۷۰۰ تن دست یابند.

خلیلی در ادامه اظهار کرد: با تلاش همکاران و فعالیت‌های خوبی که در واحدهای تعمیرات، پشتیبانی و تولید انجام شد، در تولید کلاف گرم این ناحیه نیز طی سه ماه ابتدای سال ۱۳۹۹ به توفیقات ارزنده‌ای دست یافتیم، به‌نحوی‌که تولید محصول نهایی کلاف گرم از ۳۳۹ هزار و ۹۹۴ تن ۳ماه ابتدای سال گذشته با ۹ درصد رشد به ۳۷۰ هزار و ۷۲۸ تن افزایش یافت.

مدیر تولید مجتمع فولاد سبا ضمن قدردانی از تلاش جمعی مدیریت و کارکنان فولاد سبا و حمایت‌های فولاد مبارکه اظهار امیدواری کرد در ادامه این روند موفقیت‌آمیز در پایان سال شاهد دست‌یابی به اهداف سالانه مجتمع فولاد سبا و فولاد مبارکه باشیم.

یادداشت

پارامترهای موثر در بهره‌وری صنعت فولاد

علی محمدی
مدیرعامل شرکت فولاد خوزستان

ایران در میان ۱۰ فولادساز برتر جهان قرار دارد. صنعت فولاد ما جایگاه ویژه‌ای را به خود اختصاص داده است؛ بر همین اساس نیز شاهد آن هستیم که تولیدات فولادی کشور با وجود تمام محدودیت‌های بین‌المللی در بازار جهانی همچنان خریدار دارند و درواقع، همین موضوع تاییدکننده کیفیت فولاد ایران است. بهره‌وری یکی از شاخصه‌های مورد توجه برای سنجش موفقیت این صنعت به‌شمار می‌رود. با این وجود باید اذعان کرد که صنعت فولاد در همه حوزه‌ها با بهره‌وری فعالیت نمی‌کند. درواقع برای رسیدن به سطوح قابل قبول بهره‌وری، مسیر پر پیچ و خمی پیش‌رویمان است. از پارامترهای موثر بر بهره‌وری در صنعت فولاد می‌توان به مواردی مانند جدید یا قدیمی بودن فناوری‌های مورد استفاده، مصارف انرژی، نیروی انسانی، نوع سرمایه‌گذاری، سیستم‌های حمل‌ونقل، قدمت ماشین‌آلات و تجهیزات، راندمان تولید و... اشاره کرد. توجه به مفهوم بهره‌وری می‌تواند اثرات مطلوب قابل‌توجهی بر وضعیت مالی شرکت داشته باشد. از جمله این اثرات مطلوب می‌توان به کاهش هزینه‌های مواد اولیه، آب، برق، گاز و سوخت مصرفی، نگهداری و تعمیرات، ضایعات و در نهایت کاهش بهای تمام‌شده اشاره کرد. همچنین با تمرکز بر دارایی‌های مولد می‌توان ارزش‌افزوده بیشتری خلق کرد. نتیجه این فعالیت‌ها و اقدامات به‌طور قطع سودآوری بیشتر شرکت خواهد بود. استفاده از فناوری‌های روز با رشد بهره‌وری در یک مجموعه فولادی رابطه مستقیم دارد؛ یعنی با بکارگیری فناوری‌های نوین دنیا و حرکت به سمت سطوح اتوماسیون پیشرفته می‌توان زمینه رشد بهره‌وری بنگاه‌های تولیدی فراهم کنیم. توجه به این نکته ضروری به‌نظر می‌رسد که فناوری اطلاعات و ارتباطات تحول شگرفی در بهبود بهره‌وری ایجاد می‌کند. از اینجا به بعد باید بر آینده متمرکز شویم و ببینیم مسیری که در سال‌های آینده پیش‌روی شرکت‌های فولادی ترسیم می‌شود، به کجا خواهد رفت؟ گفتنی است شرکت‌های فولادی بزرگ در چین، هند، ژاپن، کره جنوبی و اتحادیه اروپا هر کدام به نوعی حرکت به سمت استفاده از فناوری‌های انقلاب صنعتی چهارم را آغاز کرده‌اند؛ بنابراین این فناوری‌ها منجر به تغییرات بزرگی در صنعت فولاد خواهند شد. به‌عنوان نمونه، به شرکت‌های فولادساز این امکان را می‌دهند تا زمان نگهداشت موجودی را کاهش داده و نسبت به نیاز مشتری چابک‌تر عمل کنند. در همین حال این امکان وجود دارد که با استفاده از همین فناوری‌ها کنترل بسیار دقیق و کاملی بر فرآیند تولید داشته باشند که منجر به بهینه‌سازی عملیات، صرفه‌جویی در هزینه و زمان و افزایش بهره‌وری خواهد شد. بهبود بهره‌وری زمینه افزایش بازده تولید، رشد کارآیی و اثربخشی در نگهداری و تعمیرات با هوش مصنوعی و تحلیل پیشرفته را به‌دنبال دارد. استفاده از فناوری‌های جدید، فرهنگ‌سازی و بهینه‌سازی مصارف انرژی، توانمند کردن سرمایه‌های انسانی، سرمایه‌گذاری در دارایی‌های مولد، بکارگیری سیستم‌های حمل‌ونقل مدرن، به‌روزآوری ماشین‌آلات و تجهیزات تولید و پشتیبانی، استفاده حداکثری از ظرفیت کارخانه، تامین مواد اولیه، مصرفی و قطعات یدکی با کیفیت، تحول در سیستم‌های اطلاعاتی و اتوماسیون یکپارچه، توسعه شایستگی‌های رهبران و تامین اقتصادی و پایدار منابع مالی را به همراه دارد. تولید با ظرفیت کمتر از ظرفیت اسمی، زمینه کاهش راندمان را فراهم می‌کند، چراکه از تمام منابع و قابلیت‌های خود در راستای تحقق اهداف بهره نمی‌برید و این موضوع به منزله اتلاف منابع و بهره‌وری پایین است. در همین حال چنانچه هزینه‌ها را به دو گروه ثابت و متغیر تقسیم کنیم و بپذیریم که هزینه‌های ثابت برخلاف هزینه‌های متغیر ارتباطی به میزان تولید ندارند پس عملا با هزینه‌های ثابت یکسان میزان تولید کمتری انجام می‌شود که با بهره‌وری در تضاد است. در این میان، توانمندسازی کارکنان از طریق گذراندن دوره‌های آموزشی موثر و با کیفیت و همچنین سرمایه‌گذاری لازم برای تقویت تیم رهبری، سیستم را به سمت‌وسویی می‌برد که از یک‌سو از سرمایه‌های انسانی ارزشمند و با دانش و تجربه کافی بهره بگیریم. از سوی دیگر نیز شایستگی رهبران سازمان را توسعه دهیم. در کنار سایر عوامل موثر بر بهره‌وری، می‌توانیم با تکیه بر سرمایه‌های انسانی متخصص به‌عنوان تنها عنصر بی‌رقیب و غیرقابل کپی در عصر رقابتی امروز پیروزمندانه بر قله بهره‌وری بایستیم.

روزگار معدن

استان‌ها

۶

سه‌شنبه

• ۱۰ تیر ۱۳۹۹
• ۸ ذی‌القعده ۱۴۴۱
• ۳۰ ژوئن ۲۰۲۰
• سال دوم • شماره ۳۸۷

اخبار

معادن شاهرود و میامی برای سرمایه‌گذاری معرفی می‌شوند

نماینده شاهرود و میامی در مجلس با بیان اینکه معدن یکی از مهم‌ترین ظرفیت‌های اشتغال در این ۲ شهرستان است، گفت: معادن منطقه برای سرمایه‌گذاری معرفی می‌شوند.

به گزارش مهر، علی‌اصغر خانی با اشاره به اولویت‌های مرتبط با شرق استان سمنان، بیان کرد: اشتغال‌زایی و سرمایه‌گذاری ۲ اولویت اساسی برای توسعه شهرستان‌های شاهرود و میامی هستند.

وی با بیان اینکه معادن شاهرود و میامی برای سرمایه‌گذاری معرفی می‌شوند، بیان کرد: این منطقه دارای معادن سرشار و فراوانی است که همگی ظرفیت‌هایی خوب برای توسعه اقتصادی و اشتغال به شمار می‌رود.

عضو مجلس یازدهم با بیان اینکه ظرفیت‌های فراوان منطقه در بخش‌های مختلف به ما کمک می‌کند تا در زمینه اشتغال‌زایی و توسعه اقتصادی گام‌های اساسی برداریم، ابراز کرد: باید ظرفیت‌ها به خارج از شهرستان و استان شناسانده شود.

خانی معرفی معادن غنی و بناهای تاریخی شهرستان‌های شاهرود و میامی را راهی برای جذب سرمایه دانست و تصریح کرد: از مسئولان دستگاه‌های اجرایی و خدماتی و... می‌خواهیم تا در زمینه انجام وظایف خود برای توسعه شهرستان‌های شاهرود و میامی اهتمام بیشتری داشته باشند.

وی خواستار شناسایی و دسته‌بندی اولویت‌های شهرستان‌های شاهرود و میامی در زمینه‌های مختلف شد و گفت: همفکری و همراهی مردم و دستگاه‌های اجرایی برای این منظور به‌کار گرفته می‌شود.

نماینده شاهرود و میامی در مجلس همچنین به ضرورت استفاده درست و مناسب از ذخایر به خصوص ذخایر آبی اشاره کرد و گفت: آب یکی از ارکان مهم توسعه و سرمایه‌گذاری است و لذا باید داشته‌هایمان را به خوبی نگهداری کنیم.

معدن تیتان ارومیه در مرحله بهره‌برداری

معاون امور معادن و صنایع معدنی سازمان صنعت، معدن و تجارت آذربایجان‌غربی گفت: معدن تیتان ارومیه که ذخیره احتمالی آن به ۱۲۰ میلیون تن می‌رسد، در مرحله بهره‌برداری قرار گرفت.

پریسا عابدپور در گفت‌وگو با ایرنا افزود: میزان ذخیره احتمالی این معدن غنی در ارومیه، حدود ۳۰ درصد کل ذخایر معدنی تیتان کل کشور است.

وی اضافه کرد: ذخیره قطعی این معدن که در منطقه قره آغاج ارومیه قرار دارد، نیز ۵۶میلیون تن بوده و با بهره‌برداری از آن ۴۰فرصت شغلی ایجاد شده است.

معاون امور معادن و صنایع معدنی سازمان صنعت، معدن و تجارت آذربایجان‌غربی بیان کرد: تیتانیوم به عنوان یکی از مواد معدنی استراتژیک در جهان شناخته شده و کاربردهای فراوانی در صنایع دارای فناوری پیشرفته نظیر هوافضا دارد.

وی ادامه داد: گام نخست در بهره‌برداری از این معدن غنی، استحصال این فلز و گام بعدی فرآوری و تولید محصولات مختلف از آن است.

عابدپور با اشاره به اینکه ایران به عنوان یکی از کشورهای معدنی در جهان از ذخایر مناسب تیتانیوم برخوردار است، اظهار کرد: می‌توان معدن قره‌آغاج در این شهرستان و معدن تیتانیوم کهنوج در استان کرمان را به‌عنوان ذخایر بزرگ تیتانیوم کشور نام برد.

وی افزود: با آغاز عملیات بهره‌برداری از معدن تیتان قره آغاج ارومیه و ایجاد زیرساخت‌های لازم برای ایجاد واحد فرآوری این ماده معدنی راهبردی در استان، ارزش‌افزوده خوبی نصیب این خطه از کشور خواهد شد.

تیتانیوم یک فلز واسطه براق نقره‌ای رنگ است که چگالی کم و مقاومت بالایی دارد. این فلز به شدت در برابر خوردگی در آب دریا، تیز آب سلطانی و کلر مقاوم است.

سودآوری در فولاد مبارکه اصفهان

عکس: روزگار معدن

گروه معدن:

معادن اقتصادی و مالی فولاد مبارکه اصفهان گفت: سال آینده، ظرفیت تولید فولاد ایران از حدود ۴۰ میلیون تن عبور می‌کند و به تبع آن، زنجیره بالادستی و پایین‌دستی شامل آهن‌اسفنجی، گندله و کنسانتره نیز حرکت می‌کند و ظرفیت‌های جدیدی از آن به مدار می‌آید.

به گزارش فولاد مبارکه اصفهان، محسن رضیعی، با تأکید بر این مطلب گفت: در سال ۹۸ شرکت فولاد مبارکه اصفهان در افزایش سرمایه بسیاری از شرکت‌های سرمایه‌پذیر مشارکت کرده است که از آن جمله می‌توان به افزایش سرمایه در شرکت سرمایه‌گذاری توسعه معادن و فلزات به بیش از ۲۵۰ میلیارد تومان اشاره کرد. همچنین به‌منظور مشارکت در افزایش سرمایه شرکت‌های سرمایه‌پذیر و جبران مخارج سرمایه‌ای و پیشبرد اهداف توسعه‌ای آنها، شرکت در افزایش سرمایه در شرکت معدنی و صنعتی گل‌گهر به مبلغ ۱۲۱ میلیارد تومان و در شرکت معدنی و صنعتی چادرملو به مبلغ ۱۱۰ میلیارد تومان و تأمین منابع مالی برای احداث و بهره‌برداری از معدن جدید (طرح آنومالی کویید-۱۹) از جمله اقدامات انجام شده است. ادامه گفت‌وگو به شرح زیر است:

◉ با توجه به وضعیت حاکم بر بورس و رشد قابل‌توجه سهام فولاد در این زمینه، سیاست‌های فولاد مبارکه اصفهان برای افزایش سودآوری و ارزش سهام چیست؟

اقدامات و استراتژی‌های فولاد مبارکه اصفهان همواره براساس بهره‌گیری از اصول و سیاست‌های ابلاغ‌شده در قالب سند چشم‌انداز ۱۴۰۴ و همچنین مفاد برنامه اقتصاد مقاومتی و برنامهٔ تحقق واقعی سیاست جهش تولید در کشور تدوین شده و در این خصوص، برنامه‌های مورداشاره از دو منظر تکمیل زنجیرهٔ ارزش و انجام سرمایه‌گذاری‌ها قابل‌بررسی و در حال پیگیری است. بر این اساس کار به نحوی پیش رفته است که در منظر اول ناظر بر تلاش برای تکمیل زنجیره ارزش گروه فولاد مبارکه اصفهان است.

یکی از طرح‌هایی که در این حوزه مطرح شده عبارت است از طرح توسعهٔ فولاد هرمزگان که برای افزایش ظرفیت سالانه تولید از ۱.۵ به ۲ میلیون تن طراحی و اجرایی شده است. در کنار این طرح تعریف‌شده از سوی فولاد مبارکه اصفهان، تکمیل زنجیرهٔ ارزش کارخانه فولاد سفیددشت در قالب به بهره‌برداری رسیدن خط تولید تختال نیز در نظر گرفته شده است. برآوردهای دقیق فولاد مبارکه اصفهان نشان می‌دهد این ۲ طرح مذکور می‌توانند ظرفیت تولید خام گروه فولاد مبارکه اصفهان و به دنبال آن کشور را حدود ۱۳ درصد افزایش دهند.

به‌طور قطع اجرای این طرح‌ها در نهایت منجر به تأمین و پوشش ظرفیت‌های بلااستفادهٔ کارخانه‌های نورد فولادی در کل کشور خواهد شد و این امر کمک شایانی به زنجیره فولاد کشور خواهد کرد. در این میان، بهره‌برداری و افتتاح کنسانتره‌سازی سنگان نیز در زمره همین طرح‌ها قرار می‌گیرد که به‌منظور تحقق شعار از «سنگ تا رنگ» در مجموعهٔ فولاد مبارکه طراحی شده است.

این طرح یکی از مهم‌ترین دستاوردهای اخیر بوده که حاصل تلاش و همت کارشناسان داخلی و تکیه بر توان مهندسی داخلی است. در این میان، پیشبرد فازهای عملیاتی کارخانه الکترود گرافیتی اردکان نیز در جهت کاهش ریسک تأمین منابع تولید فولاد طراحی شده است. بدین ترتیب دستیابی به یکی از حیاتی‌ترین منابع تولید فولاد از طریق روش قوس الکتریکی که همان الکترود گرافیتی است فراهم می‌شود و می‌تواند نقش مهمی در تکمیل زنجیره ارزش و کاهش ریسک در تداوم تولید فولاد کل صنعت فولادی کشور در سطح ملی و بین‌المللی ایفا کند.

مجموعه تمامی این طرح‌ها و ورود آنها به زنجیره تولید می‌تواند زمینه‌ساز شرایط بسیار مناسبی به‌لحاظ سودآوری و افزایش تولید این گروه صنعتی باشد. نکتهٔ حائز اهمیت دیگر آن است که شرکت فولاد مبارکه اصفهان با انجام مطالعات و بررسی‌های همه‌جانبه و در زمینه تحقق سند چشم‌انداز ۱۴۰۴ در حوزه تولید فولاد، از هیچ کوششی در اجرای پروژه‌های تأثیرگذار در اقصی نقاط کشور دریغ نکرده و همواره به‌عنوان پیشران صنعت فولاد در کشور نقش حمایتی و سازنده خود را به نحو مطلوب ایفا کرده است.

به‌هرحال، خوشبختانه صنعت فولاد اکنون یک صنعت جاافتاده در اقتصاد ایران به شمار می‌رود و بخش مهمی از تولید ناخالص داخلی کشور را به خود اختصاص داده است. از سویی، صنایع فولادی به‌موازات نقش‌آفرینی در اقتصاد ایران طی سال‌های گذشته، افزون‌بر یک‌سال و نیم است که نقش بسزایی در ارزآوری برای کشور داشته است و بخش عمده‌ای از سبد صادراتی ایران به صنعت فولاد وابسته است. برخلاف چند سال قبل، اکنون دیگر بر کسی پوشیده نیست که فولاد یکی از صنایع بسیار مهم برای توسعهٔ کشور به شمار می‌آید که نه‌تنها در ایران، بلکه در دنیا از جایگاه بسیار مهمی برخوردار شده است؛ به‌نحوی که بخش زیادی از رشد اقتصادی دنیا و اشتغال تعریف‌شده در کشورهای جهان نیز نه‌تنها به این صنعت وابسته است، بلکه مستقیما از آن تغذیه می‌شود. امروزه توسعه صنعت فولاد لازمه صنعتی شدن کشورهاست و به دنبال آن، ایران نیز در این مسیر در حال حرکت است. مسلما هرچه کشور صنعتی‌تر باشد، نقش صنعت فولاد در آن بیشتر می‌شود.

بر این اساس، ظرفیت‌سازی خوبی در سال‌های اخیر در صنعت فولاد ایران انجام شده و سازمان توسعه و نوسازی معادن و صنایع معدنی ایران (ایمیدرو) نیز در سال‌های گذشته سرمایه‌گذاری‌هایی در این مسیر انجام داده که باعث شده ظرفیت تولید فولاد کشور نزدیک به ۳برابر افزایش یابد و این ظرفیت‌سازی همچنان ادامه دارد. بررسی‌های آماری نشان می‌دهد در سال آینده، ظرفیت تولید فولاد ایران از حدود ۴۰ میلیون تن عبور می‌کند که به دنبال آن، زنجیره بالادستی و پایین‌دستی شامل آهن‌اسفنجی، گندله و کنسانتره نیز حرکت می‌کند و ظرفیت‌های جدیدی از آن به مدار می‌آید.

ضمن اینکه در حوزه پایین‌دست نیز محصولات فولادی از رشد مناسبی برخوردار است و یک لایه پایین‌تر، شاهد افزایش عرضه مواد اولیه، رشد تولید و صادرات خواهیم بود.

در مجموع، فولاد یک صنعت استراتژیک است که به نظر می‌رسد مسیر توسعه خود را طی می‌کند و ما هر روز، شاهد بهبود وضعیت آن خواهیم بود. پیش‌بینی ما این است که در امسال و سال آینده، این روند روبه‌رشد همچنان ادامه یابد.

◉ سال گذشته چه میزان از منابع مالی فولاد مبارکه اصفهان صرف افزایش سرمایه‌گذاری‌ها شده است؟

علاوه بر آنچه پیش از این گفته شد، افزایش سرمایه در شرکت فولاد سفیددشت واقع در استان چهارمحال و بختیاری به مبلغ ۲۷۵ میلیارد تومان به‌منظور اصلاح ساختار مالی شرکت و جبران مخارج سرمایه‌ای واحد احیا و آهن‌سازی این شرکت انجام شد. افزایش سرمایه در شرکت نوین الکترود اردکان نیز به مبلغ ۱۲۰ میلیارد تومان جهت استفاده از فرصت‌های سرمایه‌گذاری جدید و تقویت سرمایهٔ شرکت و افزایش سرمایه در شرکت فلز تدارک فولاد مبارکه اصفهان به مبلغ حدود ۱۰۰ میلیارد تومان به‌منظور اصلاح ساختار سرمایه و جبران مخارج سرمایه‌ای از دیگر اقدامات در این حوزه است که به ثبت رسیده است. یکی از مهم‌ترین اقدامات در منظر سرمایه‌گذاری‌های فولادمبارکه اصفهان انجام افزایش سرمایه در شرکت فولاد هرمزگان و افزایش سرمایه این شرکت به میزان ۶۶.۶۷ درصد از محل سود انباشته و اصلاح ساختار سرمایه و جلوگیری از خروج وجه نقد از این شرکت بوده است. اصلاح ساختار سرمایه با توجه به الزامات قانونی مربوط به کفایت سرمایه، یکی از دلایل افزایش سرمایه بورس کالای ایران به میزان ۵۰ درصد از محل سود انباشته بوده است.

◉ در حوزهٔ سود ناشی از فعالیت‌های فولاد مبارکه اصفهان چه چشم‌اندازی می‌توان برای سهامداران متصور بود؟

چشم‌انداز سودآوری فولاد مبارکه اصفهان در سال ۹۹ را می‌توان در دو بخش ترسیم کرد: بخش اول مربوط به فعالیت‌های عملیاتی است. از همان روزهای ابتدایی سال ۹۹ با وجود اینکه شیوع بیماری کرونا بر بیشتر فعالیت‌های تولیدی این شرکت سایه انداخته بود، مدیریت عالی شرکت با توصیه و تاکید بر اجرای کامل پروتکل‌های بهداشتی و در دستور کار قرار دادن اولویت‌های اعلام‌شده از سوی ستاد مبارزه با کرونا، فعالیت‌های تولیدی را به‌طور جدی پیگیری کرد و خوشبختانه در همین ماه‌های نخست سال، شاهد رکوردزنی در بیشتر خطوط تولیدی شرکت بودیم که ازجمله می‌توان به رکوردهای مربوط به تعداد ذوب در واحدهای فولادسازی و ریخته‌گری مداوم، میزان تولید آهن‌اسفنجی، میزان تولید در مجتمع فولاد سبا، تولید گندله و رکورد حمل ریلی مواد اولیه از مجموعه سنگان اشاره کرد. بر این اساس می‌توانیم با اطمینان به سهامداران فولاد مبارکه اصفهان نوید دهیم که با تکیه‌بر دانش و تدابیر مدیریت عالی شرکت و همت و تلاش کارکنان خدوم و سخت‌کوش فولاد مبارکه اصفهان، امیدواریم این رکوردزنی‌ها تا پایان سال ۹۹ تداوم یابد و شاهد روندی صعودی در بخش تولید و سودآوری شرکت باشیم. نکته حائز اهمیت آن است که درباره سودآوری در بخش سرمایه‌گذاری‌ها، همان‌گونه که اشاره شد، در گروه فولاد مبارکه اصفهان انجام سرمایه‌گذاری در شرکت‌های بورسی در مسیر درستی تعریف شده و سیاست شرکت در این زمینه حفظ و توسعه متوازن این سرمایه‌گذاری‌ها در تکمیل زنجیره ارزش خود است. همچنین درباره طرح‌ها و شرکت‌های غیربورسی تلاش بر این است با انجام مطالعات بنیادی و بررسی‌های همه‌جانبه، راه ورود به بورس اوراق بهادار را برای این قبیل شرکت‌ها هموار کنیم تا همچنان شاهد افزایش ارزش سهام و ثروت سهامداران فولاد مبارکه اصفهان به شکل اطمینان‌بخش و تأثیرگذار باشیم.

◉ قرارگرفتن نام مجموعه‌هایی همچون فولاد مبارکه اصفهان در فهرست شرکت‌های سهام عدالت چه چالش‌هایی پیش روی این مجموعه‌ها از لحاظ مدیریتی و توزیع منابع قرار می‌دهد؟

تا قبل از شروع روند آزادسازی سهام عدالت، ۳۰.۱۹ درصد از سهام شرکت متعلق به سهام عدالت (شرکت‌های سرمایه‌گذاری استانی) بود که خوشبختانه سودآوری مناسبی در سال‌های گذشته برای سهامداران سهام عدالت داشته و توانسته است نقش بسزایی در افزایش ارزش این سبد در کنار سایر سهام ارزنده موجود داشته باشد. دولت دو روش مستقیم و غیرمستقیم را برای مدیریت سهام عدالت توسط مردم پیشنهاد کرده است؛ بنابراین با توجه به بررسی اطلاعات بازار سرمایه در روزهای اخیر، خوشبختانه شاهد رفتار هوشمندانه مردم در مدیریت سهام عدالت بوده‌ایم. این هوشیاری در کنار سیاست‌گذاری‌های کارشناسانه و دقیق سازمان بورس اوراق بهادار تهران که به‌صورت گام‌به‌گام در جهت کاهش ریسک انتقال سهام به اجرا گذاشته شده است، می‌تواند به سهامداران فولاد مبارکه اصفهان و سایر سهامداران شرکت‌های سبد سهام عدالت اطمینان دهد که چالش و تغییرات محسوسی از بابت اصول حاکمیت شرکتی رخ نمی‌دهد.

گزارش تصویری

معادن نمک گرمسار

معادن نمک گرمسار یکی از منابع طبیعی و جاذبه‌های گردشگری استان سمنان است.

سیاری از از این معادن داخل کوه و زیرزمین قرار دارد و به صورت تونل پیچ در پیچ در دل زمین امتداد یافته به طوری که استخراج از این معدن به روش اتاق پایه انجام می‌شود.

درحال‌حاضر ۹۲معدن با اشتغالزایی حدود ۴۰۰نفر در شهرستان گرمسار قرار دارد.

درجه خلوص نمک بسیاری از این معادن بالای ۹۸درصد است و همین ویژگی نمک استان سمنان را از دیگر مناطق متمایز می‌کند.

بازارهای جهانی فولاد در ثبات

گروه معدن:
براساس گزارش هفتگی بازارهای فولاد، آخرین قیمت سنگ آهن وارداتی خلوص ۶۲ درصد هفته گذشته در چین ۱۰۴.۶۰ دلار هر تن سی‌اف‌آر ثبت شد که نسبت به هفته قبل کمتر از ۲ دلار رشد داشت. البته آخر هفته قیمت در ثبات ماند.
به گزارش «کالاخبر»، نگرانی‌ها در مورد عرضه برزیل ادامه دارد چرا که رتبه دوم مبتلایان به کرونا را در دنیا داراست.
در بازار صادرات ایران، قیمت سنگ‌آهن مگنتیت خلوص ۶۱ درصد هفته گذشته بیش از ۶ دلار افت داشت و از ۶۷.۷ دلار به ۶۱.۴ دلار هر تن فوب رسید. سنگ آهن هماتیت صادراتی خلوص ۶۱ درصد ایران نیز از ۶۵.۶ دلار به ۵۹.۳ دلار هر تن فوب رسید.

قراضه
در هفته‌ای که گذشت متوسط قیمت قراضه وارداتی سنگین ۲۰-۸۰ در ترکیه تا ۱۰ دلار افت داشت و ۲۵۵ دلار هر تن سی‌اف‌آر شد. انتظار می‌رود معاملات در همین محدوده ۲۵۰تا ۲۶۰دلار نهایی شوند چون عرضه و تقاضا در توازن نسبی است.
هفته گذشته قراضه صادراتی سنگین کلاس ۲ژاپن از ۲۴۸ دلار به ۲۲۹ دلار هر تن فوب کاهش یافت. متوسط قیمت قراضه وارداتی سنگین در شرق آسیا ۱۶ دلار ارزان‌تر شده ۲۶۵دلار هر تن سی‌اف‌آر شنیده شد. در بازار داخلی آمریکا قراضه خرد شده بیش از ۱۰دلار افت داشته ۲۵۵ دلار هر لانگ تن ثبت شد.

بیلت
بیلت صادراتی سی‌ای‌اس هفته گذشته را در متوسط قیمت ۳۶۸ دلار هر تن فوب بدون تغییر به پایان برد. تقاضا در آسیا کاهش داشت و پیشنهاد برخی عرضه کننده‌ها از ۳۸۰ دلار یک هفته قبل به ۳۶۵ دلار هر تن فوب هم رسیده بود.
در ترکیه هم بازار بیلت نزولی بود چرا که بازار قراضه آن روندی منفی در پیش گرفته است. بیلت داخلی ۵ دلار ارزان‌تر شده و ۳۹۰ تا ۴۰۰ دلار هر تن درب کارخانه ثبت شد. پیشنهادهای وارداتی نیز ۳۸۰ تا ۳۸۵ دلار هر تن سی‌اف‌آر شنیده شد که تا ۱۰ دلار افت داشت.
هفته گذشته در بازار واردات بیلت جنوب شرق آسیا قیمت ۴۰۰ تا ۴۰۵ دلار هر تن سی‌اف‌آر و بدون تغییر ماند. چینی‌ها در کمتر از ۳۹۰ دلار هر تن سی‌اف‌آر درخواست خرید می‌دادند و پایان هفته هم به دلیل تعطیلات رسمی در بازار نبودند.

مقاطع
میلگرد صادراتی سی‌ای‌اس از ۴۱۰ تا ۴۲۵دلار به ۴۰۰ تا ۴۱۵ دلار هر تن فوب رسید. بازار میلگرد ترکیه نیز فعالیت چندانی نداشت. قیمت پیشنهادی صادراتی از ۴۲۰ تا ۴۲۵ دلار به ۴۱۰تا ۴۱۵ دلار هر تن فوب رسید.
در جنوب شرق آسیا میلگرد وارداتی ۱۰ دلار بهبود داشت و ۴۱۵ دلار هر تن سی‌اف‌آر شنیده شد. در چین قیمت میلگرد صادراتی ۴۶۰ دلار هر تن فوب و بدون تغییر ماند.در بازار داخلی اروپا میلگرد ۱۵ یورو افت داشت و ۴۳۰ یورو هر تن درب کارخانه ثبت شد. در بازار امریکا نیز میلگرد در ۵۸۰ دلار هر شورت تن بدون تغییر باقی ماند.

ورق
ورق گرم صادراتی سی‌ای اس در هفته‌ای که گذشت در ۴۰۵ تا ۴۱۰ دلار هر تن فوب ثبات داشت. فعالیت بازار ورق ترکیه همچنان ضعیف بود و خریدارها تمایل به معامله در قیمت‌های فعلی ندارند. ورق گرم سی‌ای‌اس ۴۲۵ تا ۴۳۵ دلار هر تن سی‌اف‌آر ترکیه و بدون تغییر ماند. در بازار داخلی آن نیز ورق گرم ۴۵۰ تا ۴۶۰ دلار هر تن درب کارخانه بود.
متوسط قیمت ورق گرم صادراتی چین نیز ۳دلار رشد داشت و ۴۴۵ دلار هر تن فوب شد. ورق گرم وارداتی در جنوب شرق آسیا از ۴۴۰دلار به ۴۴۲ تا ۴۴۵ دلار هر تن سی‌اف‌آر رسید.
در بازار داخلی اروپا ورق گرم یک یورو ارزان شده و ۳۹۷ یورو هر تن درب کارخانه ثبت شد.
در بازار امریکا نیز ورق گرم ۱۴ دلار افت داشت و ۴۸۳ دلار هر شورت تن درب کارخانه ثبت شد.

تولید فولاد جهان به جز چین کاهشی است

براساس آمارهای موقت انجمن جهانی فولاد، تولید جهانی فولاد خام برای سومین ماه متوالی در ماه May به جز چین، کاهش یافت.
به گزارش معدن نیوز، این انجمن میزان تولید جهانی را ۱۴۸ میلیون و ۷۸ هزار تن تخمین زده است که نسبت به ماه May سال گذشته ۸.۷ درصد کاهش داشته است، در حالی که تولید چین با ۴.۲ درصد رشد سالانه به ۹۲ میلیون و ۲۷۰ هزار تن رسیده است. افزایش تولید فولاد چین به سرمایه‌گذاری در فعالیت‌های عمومی و بخش‌های تولیدی که تحت اقدامات حمایتی و محرک دولت بهبود یافته، باز می‌گردد. در خارج از چین، تولید فولاد بیشتر کشورها به دلیل اقدامات قرنطینه و منع آمدوشد ناشی از کرونا ویروس کاهش یافته است. به این ترتیب تولید فولاد هند با ۳۹.۱ درصد کاهش به ۵.۷۷ میلیون تن رسیده است، درحالی که تولید ژاپن ۳۱.۸ درصد کاهش داشته و به ۵.۹۲ میلیون تن در ماه May رسید.

فروش معادن زغال حرارتی بی‌اچ‌پی به استرالیا

سه منبع آگاه به رویترز اعلام کردند که بزرگترین معدنکار جهان یعنی «گروه بی‌اچ‌پی» که قبلا بنام «بی‌اچ‌پی بیلیتون» شناخته می‌شد، موسسات Macquarie Bank و JP Morgan را برای فروش معادن زغال‌سنگ حرارتی خود در استرالیا به‌کار گرفته است، چراکه امروزه معدنکاران با فشار بیشتری برای کاهش سوخت‌های فسیلی روبه‌رو هستند.
به گزارش معدن نیوز، معدن روباز Mt Arthur بی‌اچ پی در منطقه Hunter Valley در New South Wales زغال حرارتی مورد نیاز سوخت نیروگاه‌ها را برای مصرف‌کنندگان و خریداران داخلی و بین‌المللی تامین می‌کند.
دو منبع خبری بانکی گفته‌اند که قیمت‌ها در امسال کاهش یافته و احتمالا قیمت فروش بی‌اچ پی به کمتر از یک میلیارد دلار برسد.
با این حال بی‌اچ پی و بانک سرمایه‌گذاری امریکایی JP Morgan از اظهار نظر درمورد این موضوع خودداری کرده‌اند. بانک استرالیایی Macquarie نیز درمورد این اظهار نظر پاسخ صریحی نداده است.
بی اچ پی پیش از این گفته بود که کسب و کار زغال حرارتی بخش اندکی از نمونه کاری و سبد سهام این شرکت را به خود اختصاص داده و این سهم حدود ۳ درصد از گردش مالی را به خود اختصاص می‌دهد. این شرکت در ماه فوریه اعلام کرد که چنانچه پیشنهاد خوبی دریافت کند این فعالیت‌ها را واگذار کرده و مایل به فروش آنهاست.
سرمایه‌گذاری فعال بی‌اچ‌پی یعنی Elliott که دارای ۴.۷ درصد از سهام این شرکت معدنی است اعلام کرده نسبت به فروش دارایی‌های زغال حرارتی خود که شامل یک سوم معدن Cerrejon در کلمبیا است پافشاری می‌کند. بی‌اچ‌پی همچنین به وسیله گروه‌های سبز و برخی سهامداران تحت فشار قرار گرفته است.
شرکت معدنکاری Rival نیز همچون ریونتینتو که آخرین معدن خود را در سال ۲۰۱۸ فروخت، اقدام به فروش معادن زغال حرارتی خود خواهد کرد و آنگلوامریکن هم فعالیت‌های معدنکاری زغال را در افریقای جنوبی در ۲ تا ۳ سال آینده واگذار خواهد کرد.
این منابع آگاه اعلام کرده‌اند که تعداد معدودی از شرکت‌ها ازجمله Whitehaven Coal استرالیا، Yancoal چین و Adani Enterprises هند نسبت به خرید معدن Mt Arthur ابراز تمایل کرده‌اند.
روند فروش طی چند ماه گذشته کند شده بود زیرا منع آمدوشد اعمال شده توسط دولت در زمان کرونا ویروس بازدید از این معدن را برای متقاضیان خرید متوقف کرده بود اما با کمتر شدن تدابیر قرنطینه، منابع بانکی انتظار دارند که این فرآیند تا پایان سال انجام و فروش اتفاق افتاده و امکان‌پذیر گردد.

آخرین اخبار و تازه‌ترین تحلیل‌ها
را در پایگاه خبری «گسترش نیوز» دنبال کنید
www.smtnews.ir

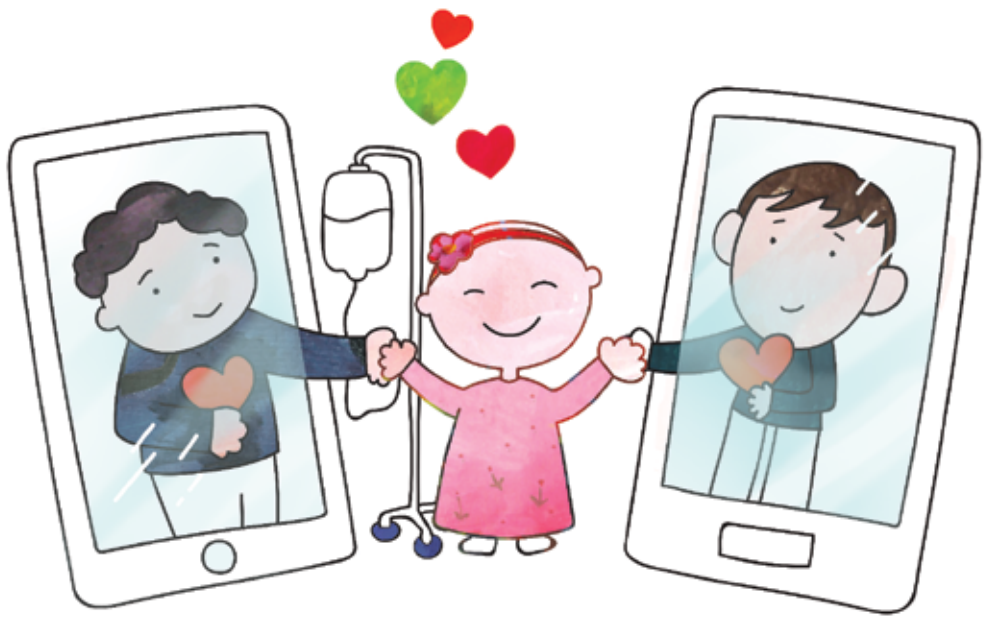

محک برای نزدیکی دل‌ها راهی جدید داره
روشی متفاوت برای ابراز همدلی و تسلیت

از ابتدای شیوع کرونا حرف محک اینه که اگر چه دستامون دوره، ولی دلامون نزدیکه. تو روزهای سختِ فاصله‌گذاری اجتماعی، آشنایانی هستن که عزیزشون رو از دست دادن و سوگوارن، اما نتونستیم اونجوری که می‌خواستیم همدلی و از غمشون کم کنیم. محک برای کم کردن این غم یه راه جدید داره چون باور داره هیچ آدمی نباید تو روز سخت تنها بمونه؛ با سفارش استند از «پیام همدلی محک» که یه روش جدید در بستر آنلاینه، پیام همدلی رو به عزیزانتون برسونین و تسلی خاطر دادن به اونها رو به تأمین هزینه دارو و درمان بیش از ۱۹ هزار کودک مبتلا به سرطان گره بزنین تا دلشون کمی آروم بگیره.

پیام به عزیزانت، برای کودکان محک سلامتی میاره

چطور می‌تونید پیام همدلی خودتون رو ارسال کنین:
اسکن QR Code روبرو
https://mahak-charity.org
۰۲۱ - ۲۳۵۴۰

محک
مؤسسه خیریه حمایت از کودکان مبتلا به سرطان
mahak-charity.org

روی خط خبر

رکود بازار بیلت در ترکیه

قیمت بیلت در بازار داخلی، صادرات و واردات ترکیه به روند نزولی ادامه داده است چرا که بازار قراضه افت داشت.
تداوم رکود تقاضای فولاد در ترکیه نیز بر فروش بیلت آن اثر منفی داشت.
به گزارش «کالاخبر»، در بازار داخلی آخرین قیمت بیلت ۳۹۰ تا ۴۰۰ دلار هر تن درب کارخانه بوده که ۵ دلار افت داشت. خریدی در تناژ بالا نهایی نشد.
خریداران داخلی صبر را در شرایط فعلی در اولیت کاری قرار داده‌اند.
روند قیمت قراضه روشن نیست و میلگرد نزولی است از این رو روند بازار در ابهام است.

قراضه در ترکیه ارزان‌تر شد

آخرین قیمت قراضه سنگین کلاس ۱ و ۲ خلوص ۲۰-۸۰ وارداتی در ترکیه ۵ دلار افت روزانه داشت و ۲۵۵ دلار هر تن سی‌اف‌آر ثبت شد.
به گزارش «کالاخبر»، البته این قیمت در مورد محموله‌های بنلوکس شنیده شده و ظاهرا برای قراضه امریکا عملی نیست چون آخرین معاملات آن در ۲۶۱دلار هر تن سی‌اف‌آر شنیده شده است.
برخی معتقدند رشد قیمت شدید در آینده نزدیک دور از انتظار است و می‌توان گفت ۲۵۰تا ۲۶۰ دلار فعلا یک کف قیمت برای این بازار باشد.

قیمت مس به روند صعودی ادامه می‌دهد

قیمت مس در LME نسبت به روز معاملاتی پیشین ۱۰۵دلار افزایش داشت و به ۵ هزار و ۹۸۶ دلار رسید.
به گزارش فلزات آنلاین؛ قیمت مس در روز ۶تیر ماه در معاملات بورس فلزات لندن نسبت به روز پنجشنبه ۱.۸ درصد رشد داشته و نسبت به هفته پیشین ۲.۶ درصد افزایش را تجربه کرده و به ۵ هزار و ۹۸۶ دلار رسیده است.
قیمت ۳ماهه مس در معاملات با افزایش ۹۷دلاری نسبت به روز معاملاتی پیش از آن ۱.۶درصد افت داشت و ۵هزار و ۹۸۵ دلار اعلام شد.
قیمت سه ماهه فلز سرخ نسبت به هفته پیش ۲.۲ درصد رشد را تجربه کرده است.
روند قیمت و موجودی انبار مس در بورس فلزات لندن در ۲هفته اخیر دنشان می‌دهد که موجودی این فلز در انبارهای بورس فلزات لندن، با کاهش ۳هزار و ۹۷۵ تنی نسبت به روز معاملاتی پیش از آن همراه بوده و از ۲۲۵ هزار و ۶۵۰ تن به ۲۲۱ هزار و ۶۷۵ تن رسیده است.

افزایش ۰.۲۵ درصدی قیمت آلومینیوم

قیمت آلومینیوم در LME نسبت به معاملات هفته قبل، یعنی جمعه ۳۰ خرداد ماه، چهار دلار به ازای هر تن معادل ۰.۲۵ درصد افزایش داشت.
به گزارش فلزات آنلاین؛ قیمت آلومینیوم در بورس فلزات لندن، نسبت به آخرین معاملات انجام شده (پنجشنبه ۵تیر ماه)، ۳۸.۵دلار به ازای هر تن معادل ۲.۵ درصد، رشد داشت؛ به گونه‌ای که در جمعه ۶ تیر ماه، آلومینیوم یک هزار و ۵۴۳ دلار و ۵۰ سنت به ازای هر تن قیمت‌گذاری شد و قیمت آن دیروز به یک هزار و ۵۸۲ دلار به ازای هر تن رسید.
همچنین قیمت آلومینیوم در LME نسبت به معاملات هفته قبل، یعنی جمعه ۳۰ خرداد ماه، ۴دلار به ازای هر تن معادل ۰.۲۵درصد رشد داشت؛ به گونه‌ای که از یک هزار و ۵۷۸ دلار به ازای هر تن، به یک هزار و ۵۸۲ دلار به ازای هر تن رسید.
افزایش قیمت آلومینیوم در جهان، همراه با افزایش موجودی انبارهای آلومینیوم بوده است؛ میانگین موجودی انبارها از یک میلیون و ۶۰۵هزار و ۶۲۵ تن در هفته گذشته به یک میلیون و ۶۵۲ هزار و ۲۵ تن در هفته اخیر رسیده است.

روزگار معدن

سه‌شنبه • ۱۰ تیر ۱۳۹۹ • ۸ ذی‌القعده ۱۴۴۱ • ۳۰ ژوئن ۲۰۲۰ • سال دوم • شماره ۳۸۷

صاحب امتیاز:
موسسه فرهنگی و هنری روزگار وصل
مدیر مسئول:
ناصر بزرگمهر

زیرنظر شورای سردبیری
مدیر فنی و هنری: مهدی نجفی
نمایندگی دفتر اروپا: چکاوک بزرگمهر

آدرس: تهران- میدان هفتم تیر- خیابان قائم مقام فراهانی- پلاک ۷۴
تلفکس: ۸۸۱۰۳۷۳۰
سازمان آگهی‌ها: ۳-۸۸۷۲۲۷۳۲
توزیع و سازمان شهرستان‌ها: ۸۸۷۲۴۲۱۱

چاپ: شرکت چاپ رواق روشن مهر

www.Madandaily.com
www.instagram.com/Madandaily
www.twitter.com/Madandaily
www.t.me/Madandaily
E-mail:info@madandaily.com
tozi.smtnews@gmail.com

خبر

تالار نقره‌ای در مسیر تبدیل به بزرگ‌ترین بازار کالایی منطقه

مجمع عمومی عادی سالانه و فوق‌العاده شرکت در بورس کالای ایران با حضور سهامداران این شرکت در مرکز همایش‌های بین‌المللی رازی برگزار شد که مدیرعامل بورس کالای ایران علاوه بر تشریح دستاوردهای سال ۹۸، اهم برنامه‌های این بورس در سال ۹۹ را تشریح کرد. به گزارش سنا، حامد سلطانی‌نژاد در ابتدای سخنرانی خود در مجمع عمومی به پیام هیات مدیره بورس کالا به سهامداران این شرکت اشاره کرد و گفت: بورس کالای ایران در زمینه تحقق رهنمودها و منویات مقام معظم رهبری در سال ۹۸ با شعار سال «رونق تولید» به عنوان بزرگترین بازار متشکل معاملات کالایی و اوراق بهادار مبتنی بر کالا در کشور با مجموع ارزش معاملات نزدیک به ۱۷۰ هزار میلیارد تومان تلاش کرده است ضمن تعاملات سازنده و نزدیک با تمامی فعالان اقتصادی و با معرفی ظرفیت‌های متعدد سخت‌افزاری و نرم‌افزاری بورس کالا به تلاش عرصه‌های تولید، فعالان بازارهای مالی و تدوین‌کنندگان سیاست‌های اقتصادی کشور، ابزارهایی راهگشا و تسهیلگر جهت نیل به رونق تولید در عرصه اقتصاد ملی ارائه کند. وی در اعلام برنامه‌های کلان سال ۹۹ بورس کالا از تمرکز ویژه این بورس بر توسعه ابزارهای مالی جدید خبر داد و گفت: بورس کالا در تلاش است تا به بزرگترین بازار کالایی متشکل منطقه و مرجع پایدار قیمت کالاها و اوراق بهادار مبتنی بر کالا که در تولید آنها دارای مزیت هستیم، تبدیل شود. سلطانی‌نژاد با بیان اینکه بورس کالا در تلاش است تا به بزرگترین بازار کالایی متشکل منطقه و مرجع پایدار قیمت کالاهایی که در تولید آنها دارای مزیت هستیم تبدیل شود، گفت: در بازار داخلی ضمن ایجاد درکی مشترک از توانمندی‌ها و ظرفیت‌های موجود، بورس کالا همچون سنوات گذشته به عنوان بستری امن و قابل اتکا جهت پاسخگویی به نیازهای بازار فعالان اقتصادی در زمینه تحقق اهداف سال ۹۸ فعالیت کرد. مدیرعامل بورس کالای ایران ادامه داد: بورس کالای ایران که در سال ۹۷ رتبه نخست را در میان بورس‌های کشور از نظر مجموع کل ارزش معاملات به خود اختصاص داده بود، در سال ۹۸ نیز شاهد رشد ۵۶ درصدی ارزش مجموع معاملات بازار فیزیکی در مقایسه با سال پیش از آن بودیم که حکایت از تداوم فعالیت و رشد بازارها دارد. سلطانی نژاد عنوان کرد: بورس کالای ایران در سیزدهمین سال فعالیت خود توانسته به عنوان یکی از مهم‌ترین ارکان بازار سرمایه نقش پررنگ و اثرگذاری در اقتصاد کشور به خصوص در برآورده کردن نیاز بخش‌های مختلف اقتصاد به ویژه صنایع فلزی، پتروشیمی و شیمیایی ایفا کند. به گفته وی، کشف قیمت بر مبنای عرضه و تقاضا، کاهش هزینه‌های مبادلات به واسطه تسهیل دسترسی به اطلاعات بازار، افزایش نقدشوندگی بر پایه ایجاد بازار ثانویه برای معاملات، ایجاد سازوکار تامین مالی و سوق دادن آن به سمت صنایع توجیه پذیر و همچنین ایجاد امکان پوشش ریسک از جمله کارکردهای بورس کالای ایران در راستای رونق اقتصادی و جهش تولید به شمار می‌رود. سلطانی نژاد اظهارکرد: بورس کالای ایران در سال ۹۹ که با شعار «جهش تولید» نام‌گذاری شده است درصدد است با به کارگیری ظرفیت‌ها و توانمندی‌های خود در بازار سرمایه همچون گذشته سهم شایانی در حمایت از زنجیره تولید کشور از طریق ارتقا شفافیت، کارایی و سلامت بازار داشته باشد. مدیرعامل بورس کالای ایران در ادامه به اهم دستاوردهای سال ۹۸ در بازارهای مشتقه، مالی و فیزیکی اشاره کرد و گفت: راه‌اندازی قراردادهای آتی پسته، ایجاد زیرساخت‌های لازم جهت مدیریت ریسک لحظه‌ای قراردادهای آتی و راه‌اندازی تابلوی آنلاین جدید اختیار معامله از مهم‌ترین اقدامات بازار مشتقه بود؛ پذیرش و انتشار اوراق سلف موازی استاندارد محصولات و شرکت‌های جدید، راه‌اندازی معاملات گواهی سپرده زعفران، زیره سبز و پسته و پذیرش ۱۱ انبار برای این محصولات، پذیرش خزانه سکه طلای جدید و راه‌اندازی معاملات گواهی سپرده کالایی سکه طلا و همچنین افزایش ظرفیت خزانه‌های سکه و تدوین دستورالعمل معاملات حق امتیاز نیز از مهم‌ترین اقدامات بازار مالی در سال ۹۸ بود. سلطانی نژاد در ادامه استقرار سامانه جدید مدیریت تضامین، ثبت ۵۴ عرضه‌کننده جدید، انتقال سیستمی وجوه جرائم توسط اتاق پایاپای، راه‌اندازی سیستم تسویه خودکار قراردادهای نقدی، راه‌اندازی سیستم تسویه نقدی- اعتباری و هماهنگی با بانک مرکزی در خصوص امکات تسویه ارزی را از مهم‌ترین اقدامات بازار فیزیکی و برگزاری نشست مشترک با اتاق بازرگانی ایران و عمان به منظور تسریع تجارت و ایجاد سکوی مشترک معاملاتی و همچنین امضای تفاهمنامه با اتاق بازرگانی بصره را از مهم‌ترین اقدامات بازار بین‌الملل در سال ۹۸دانست. وی در ادامه به ارزش معاملات بورس کالای ایران در سال ۹۸ اشاره کرد و گفت: ارزش معاملات بورس کالای ایران در سال ۹۸ به بیش از ۱۶۹ هزار میلیارد تومان رسید و در بازار فیزیکی بیش از ۲۶.۳ میلیون تن انواع کالا به ارزش ۱۳۷ هزار میلیارد تومان دادوستد شد. وی افزود: در تالار محصولات صنعتی و معدنی ۹.۷ میلیون تن کالا به ارزش ۶۱ هزار میلیارد تومان مورد معامله قرار گرفت. در تالار محصولات پتروشیمی ۴.۶ میلیون تن کالا به ارزش ۴۲ هزار میلیارد تومان و در تالار فرآورده‌های نفتی ۱۱.۹ میلیون تن انواع کالا به ارزش ۳۳ هزار میلیارد تومان معامله شد؛ ارزش معاملات بازار مشتقه و مالی بورس کالا نیز ۳۱.۵ هزار میلیارد تومان ثبت شد.

مدیرعامل بورس کالای ایران در ادامه برنامه‌های کلان سال ۹۹ این بورس را اعلام کرد و گفت: راه‌اندازی معاملات اوراق خرید دین کالایی برای تامین مالی تولیدکنندگان، راه‌اندازی قراردادهای مشتقه و گواهی سپرده کالایی روی دارایی‌های پایه جدید، افزایش به کارگیری قراردادهای کشف پریمیوم در زمینه تسهیل برنامه‌ریزی و فروش تولیدکنندگان محصولات صنعتی، معدنی و پتروشیمی، راه‌اندازی معاملات مناقصه جهت تامین کالای مورد نیاز صنایع بزرگ و نهادهای دولتی و غیردولتی دارای مصارف کالایی با حجم بالا و تسهیل صادرات و کمک به تامین ارز مورد نیاز کشور با توسعه معاملات در رینگ صادراتی از برنامه‌های کلان سالص ۹۹ است. وی ادامه داد: همچنین توسعه و بهبود فرآیندهای پیش از معاملات، معاملات و پس از معاملات بازارهای فیزیکی، مشتقه و مالی، تدوین و پیگیری تصویب دستورالعمل‌های جدید در راستای توسعه بازارها و ابزارها، ارتقا درگاه‌ها و سامانه‌های ارتباط و مشتریان، طراحی و تدوین مدل بازاریابی شرکت، توسعه فرآیندهای پذیرش و کنترل انبار و توسعه فرهنگ سرمایه‌گذاری و ارتقای سواد مالی فعالان بازار در حوزه کالایی از دیگر برنامه‌های مهم بورس کالا در سال ۹۹ است.

سبقت ۲ گروه معدنی و فلزی از شاخص بورس

عکس: آیدا فریدی

گروه معدن:
بورس تهران معاملات نخستین هفته تابستان را با رونق مناسبی آغاز کرد و بازدهی ۱۵.۴ درصد را به نمایش گذاشت. این جهش ۱۹۰ کانالی دماسنج بازار در حالی رخ داد که نه تنها بیشترین رشد هفتگی نماگر سهام در ۲ماه اخیر رقم خورد، بلکه صنایع بورسی نیز بیشتر خوش درخشیدند.

به گزارش معدن ۲۴، در این میان گروه‌های کالامحور بازار نیز در ادامه روند صعودی خود که از اوایل اردیبهشت ماه آغاز کرده‌اند، در هفته مورد نظر نیز عملکردی درخشان را بر جای گذاشتند. در صدر این گروه‌های شاهد رشد ۲۱.۷ درصدی سهام معدنی بازار بودیم. پس از آن گروه فلزات اساسی معاملات هفته منتهی به ۴ تیرماه را با رشد ۲۰.۵ درصدی به پایان رساند. این عملکرد مطلوب سبب شد تا بزرگان بازار از شاخص کل بورس سبقت گرفته و تابستانی داغ را آغاز کنند.

تداوم ورود نقدینگی به بازار سرمایه همچنان با سرعت بالایی در جریان است. در حالی رشد قیمت‌ها در بازارهای جهانی ادامه دارد که تداوم رشد ارزش دلار در برابر ریال نیز در بازار تاثیرگذار است. البته در این میان نمی‌توان نقش دیگر عوامل را نیز نادیده گرفت؛ پذیره‌نویسی باقیمانده سهام دلوت در صندوق‌های سرمایه‌گذاری قابل معامله (ETF) یکی از این موارد است که می‌تواند تاثیر مثبتی بر رشد قیمت بزرگان بورسی باشد. از سوی دیگر تغییرات مربوط به قوانین حجم مبنا از دیگر مواردی است که ماه‌های گذشته سبب افزایش اقبال به سهام کالایی شده است.

به این ترتیب تحت‌تاثیر عوامل مزبور، شاخص دو گروه معدنی و فلزی فعال در بورس تهران با رشد قابل توجهی همراه شد. صعود ۲۱.۷درصدی معدنی‌ها در کنار رشد ۲۰.۵درصدی گروه فلزات اساسی سبب شد تا این دو گروه در صدر برترین صنایع بورسی قرار گیرند.

معدنی‌ها در صدر ۴۰گروه بورسی

همانطور که عنوان شد شاخص گروه معدنی فعال در بورس هفته گذشته را با رشد ۲۱.۷ درصدی سپری کرد و این عملکرد درخشان سبب شد تا گروه مزبور در صدر ۴۰ صنعت فعال در بورس تهران قرار گیرد.

در صدر بهترین عملکرد هفتگی این گروه نیز نماد باما قرار داشت؛ به طوری که «کاما» توانست با ثبت بازدهی بیش از ۵۳درصدی، عملکردی خیره‌کننده را به نمایش گذارد. این بازدهی در حالی ثبت شد که نماد مزبور تنها ۲ روز کاری را در هفته تجربه کرد.

نماد باما در حالی به علت برگزاری مجمع عمومی عادی متوقف بود که در روز سه‌شنبه ۳تیرماه با نوسان مثبت ۴۸درصدی بازگشایی شد. این عملکرد بازدهی «کاما» از ابتدای امسال را به بیش از ۲۳۶درصد رساند. نگاهی به مجمع این شرکت نشان می‌دهد که جلسه مزبور در روز شنبه ۳۱ خورداد ماه ۱۳۹۹ برگزار شد و تقسیم مبلغ ۶ هزار و ۶۶۶ ریال سود خالص هر سهم و ۶۶۷ ریال سود نقدی برای هر سهم را به تصویب رساند.

همچنین از مهم‌ترین موارد مطرح شده در مجمع «کاما»، بروزرسانی کارخانه یک فلوتاسیون، خرید تجهیزات جدید استخراجی و اکتشافی، پذیرش و عرضه ذوب روی اصفهان در بازار فرابورس و تداوم اکتشافات مس و آغاز ساخت کارخانه در شرکت جلگه‌های آسمانی، حفظ تولید و افزایش تولید شمش روی به منظور جلوگیری از خام‌فروش بوده است.

همچنین شرکت برنامه افزایش سرمایه از محل سود انباشته به میزان ۹۰۰ درصد و افزایش سرمایه تجدیدارزیابی در کلیه طبقات را دارد که کارشناسی‌ها در حال انجام است. شرکت دارای ۸ معدن است که همگی زیرزمینی مکانیزه هستند همچنین در حال مذاکره برای خرید معادن جدید است.

در سال گذشته با افزایش چند برابری حفاری‌ها، ذخایر قابل توجهی اکتشاف شده است و در امسال بهره‌برداری از ذخایر معادن جدید شروع شده است.

«ومعادن» برای مجمع آماده می‌شود

در ادامه این روند نیز ۲نماد توسعه معادن و فلزات و گل‌گهر به عنوان پربازده‌ترین نمادهای هفته شناخته شدند. بر این اساس بازدهی «ومعادن» به حدود ۲۴درصد و سود «کگل» نیز به ۲۳.۵درصد رسید.

توسعه معادن و فلزات در هفته گذشته صورت‌های مالی حسابرسی نشده مربوط به سال مالی ۹۸ و همچنین گزارش فعالیت ماهانه دوره خردادماه را بر سایت اطلاع‌رسانی کدال منتشر کرد؛ شرکت سرمایه‌گذاری توسعه معادن و فلزات در خرداد ماه به ارزش پرتفوی بورسی افزون‌بر ۱۶هزار و ۳۴۹ میلیارد تومانی دست یافت.

همچنین «ومعادن» در سال مالی ۹۸ به سود عملیاتی بیش از ۸۸۶میلیارد تومانی دست یافته که در مقایسه با سال ۹۷، کاهش ۵۷درصدی نشان می‌دهد. در همین زمینه سود خالص شرکت نیز در سال گذشته به ۸۵۰میلیارد تومان رسیده است. از سوی دیگر «ومعادن» در گزارش تفسیری مدیریت عنوان کرد که یکی از مهم‌ترین اهداف شرکت در سال ۹۹، استفاده از فرصت‌های موجود در بازار سرمایه و تحصیل شرکت‌های بانک‌ها و سازمان خصوصی‌سازی جهت سرمایه‌گذاری جدید است. ضمن اینکه تصمیم دارد افزایش درصد سرمایه‌گذاری در شرکت‌های بورس انرژی، بورس کالا و بورس اوراق داشته باشد.

در «کگل» چه خبر است؟

در این میان گل‌گهر قرار است ۱۶تیرماه شاهد برگزاری مجمع عمومی عادی سالانه باشد. در همین راستا هفته گذشته رئیس هیات عامل ایمیدرو عنوان کرد گل‌گهر در امسال ۲ مرحله افزایش سرمایه خواهد داشت؛ خداداد غریب‌پور در نشست کارگروه کنترل مدیریت شرکت معدنی و صنعتی گل گهر ضمن بیان این مطلب اظهار کرد: افزایش ۶۰ درصدی سرمایه‌گذاری شرکت گل‌گهر و افزایش دارایی‌ها از ۱۳ هزار میلیارد به ۲۲ هزار میلیارد تومان در سال ۹۸، نشان‌دهنده همدلی مجموعه و دیدگاه توسعه‌گرایی این شرکت است.

وی افزود: رشد ۳۹ درصدی سود عملیاتی و رشد ۲۸ درصدی سود خالص در این شرکت جای تشکر دارد. افزایش درآمدها همزمان با افزایش ۳ درصدی تولید، کنترل هزینه‌ها و اجرای طرح‌های توسعه‌ای، رخ داده است. داشتن چشم‌انداز بلندمدت و رسیدن به سود ۳ برابری سرمایه تا ۱۴۰۴ در این شرکت قابل تقدیر است.

جمشید ملارحمان، مدیرعامل شرکت معدنی و صنعتی گل‌گهر نیز با اظهار این مطلب که گل‌گهر به عنوان بازوی اجرایی ایمیدرو در سال ۹۸، در تولید، فروش و توسعه اقدامات جهشی انجام داد، گفت: در سال گذشته در تولید کنسانتره ۳درصد، گندله ۳درصد و فروش داخلی این ۲ محصول از نظر تناژ ۵درصد رشد داشته است. صادرات این محصولات ۶۰درصد کاهش یافت که (با هدف ایجاد ارزش‌افزوده) به مصرف داخلی رسید.

ملارحمان با اشاره به عملکرد مالی شرکت معدنی و صنعتی گل‌گهر در سال ۹۸ گفت: سود عملیاتی این شرکت از ۴۲.۲ هزار میلیارد ریال در سال ۹۷ به ۵۸.۷ هزار میلیارد ریال در سال ۹۸ (۳۹ درصد افزایش) رسید. همچنین، درآمدهای عملیاتی ۳۹درصد و سود خالص نیز ۲۸ درصد افزایش یافت.

«کچاد» آماده بازگشایی شد

دیگر دوقلوی سنگ‌آهنی یعنی چادرملو در حالی روز چهارشنبه ۴تیرماه شاهد برگزاری مجمع عمومی عادی سالانه بود که بر این اساس نماد مزبور در روز دوشنبه ۲تیرماه متوقف شد. به این ترتیب با احتساب تنها ۳روز معاملاتی در هفته گذشته، به بازدهی ۱۵.۶درصدی دست یافت.

نگاهی به مجمع چادرملو نیز نشان می‌دهد که مجمع مزبور با تقسیم سود ۷۰۰ریالی به ازای هر سهم همراه شد. در این جلسه ناصر تقی‌زاده، مدیرعامل چادرملو به سهامداران شرکت این نوید را داد که احداث واحد سوپر مگامدول آهن اسفنجی با ظرفیت ۲ میلیون تن در سال ۹۹ از محل منابع بانکی کلید می‌خورد. تلاش برای دستیابی به معادن جدید و نبود نگرانی از تامین مواد اولیه از دیگر موارد مهم مطرح شده در این جلسه بود. ضمن اینکه عنوان شد چادرملو با تمام توان برای اکتشاف پهنه‌های جدید پیش خواهد رفت و در این زمینه قراردادهایی نیز منعقد شده است. حال به این ترتیب با توجه به برگزاری مجمع فوق، شاهد بازگشایی نماد «کچاد» در هفته جاری خواهیم بود.

رصد دقیق عملکرد فلزی‌ها

همانطور که عنوان شد شاخص گروه فلزی فعال در بوس، با رشد ۲۰.۵درصدی در صدر صنایع فعال بورسی طی هفته گذشته قرار گرفت. این امر نه تنها سبقت از شاخص کل بورس را به دنبال داشت، بلکه بازدهی بیش از ۲۶درصدی نیز از برخی نمادهای این گروه مشاهده شد. همچنین از ۲۲نماد فعال در این گروه، تنها ۲نماد با بازدهی منفی همراه شدند و مابقی رشد قیمت را تجربه کردند.

در این میان بیشترین بازدهی هفتگی در این گروه به نماد ملی مس ایران تعلق گرفت که با سود ۲۶.۴ درصدی همراه شد. «فملی» که به علت نوسان مثبت ۵۰درصدی متوقف بود، پس از انتشار گزارش شفاف‌سازی و گزارش تفسیری مدیریت، در ابتدای هفته گذشته بازگشایی شد.

در گزارش شفاف‌سازی «فملی» به این پرسش پاسخ داده شده که ارزش حال حاضر ذخایر معادن شرکت ملی مس ایران چقدر است. بر این اساس ذخیره قطعی و احتمالی در جمع کل معادن «فملی» بالغ بر ۷میلیارد و ۲۰۰میلیون تن است. همچنین «فملی» عنوان کرده که ۳میلیارد و ۶۱۸میلیون تن ذخیره قابل معدنکاری دارد.

همچنین «فملی» هفته گذشته گزارش فعالیت دوره یک ماهه مربوط به خردادماه را منتشر کرد. در این گزارش میزان فروش داخلی «فملی» بالغ بر یک هزار و ۷۰۰میلیارد تومان عنوان شده است. همچنین شرکت در این یک ماهه افزون‌بر یک هزار و ۳۰۰میلیارد تومان فروش صادراتی داشته است. با این کارنامه میزان درآمد ملی مس ایران در دوره ۳ماهه نخست امسال به حدود ۶هزار و ۴۰۰میلیار تومان رسیده که ۳.۵هزار میلیارد تومان از این رقم به فروش داخلی شرکت تعلق در فصل بهار تعلق داشته است.

کالسیمین نیز از دیگر نمادهایی بود که هفته گذشته را با ثبت بازدهی قابل توجه ۲۶درصدی سپری کرد. این شرکت نیز میزان فروش داخلی خود در مدت یک ماهه خردادماه را حدود ۳۱میلیارد تومان عنوان کرده است. همچنین از صادرات محصولات خود در این بازه یک ماهه نیز ۶۴میلیارد و ۷۵۰میلیون تومان درآمد کسب کرده است.

برنامه «فولاد» برای افزایش تولید و صادرات

فولاد مبارکه نیز از دیگر نمادهای بزگ فلزی، هفته گذشته را با ثبت بازدهی بیش از ۲۱ درصدی سپری کرد. البته باید عنوان کرد که نماد «فولاد» در ابتدای معاملات روز سه‌شنبه به علت نوسان مثبت بیش از ۵۰درصدی متوقف شد و معاملات هفته گذشته را با ۴روز کاری پشت‌سر گذاشت.

فولاد مبارکه از دو برنامه افزایش تولید و صادرات همسو با پیگیری پروژه‌های توسعه خبر داده است. همچنین «فولاد» قصد دارد صادرات را امسال ۳۶درصد افزایش دهد. در این راستا حمیدرضا عظیمیان، مدیرعامل فولاد عنوان کرد: طبق برنامه‌ریزی‌های انجام شده، برنامه افزایش تولید گندله (۸درصد)، آهن اسفنجی (۲۵درصد) و تختال (۳درصد) در گروه مبارکه در امسال رقم میخورد. وی همچنین از برنامه افزایش ۳۶ درصدی صادرات از سوی این شرکت در امسال خبرداد.

پروژه الکترود گرافیتی شرکت نوین الکترود اردکان با بودجه حدود ۳۳۰ میلیون یورو که فاز نخست آن امسال به بهره‌برداری می‌رسد، مشارکت در طرح تولید ۱۰ میلیون تن فولاد در منطقه ویژه اقتصادی صنایع معدنی و فلزی خلیج‌فارس از طریق شرکت فولاد هرمزگان و نیز مشارکت در طرح تولید ۱۰ میلیون تن فولاد در منطقه آزاد چابهار از مهم‌ترین پروژه‌های «فملی» است. همچنین پروژه نورد گرم ۲ با اشتغالزایی هزار نفر و همچنین احداث واحد تولید کنسانتره فولاد سنگان با ظرفیت ۵ میلیون تن، از دیگر طرح‌های کلیدی فولاد مبارکه محسوب می‌شود.

این در حالی است که وزارت خزانه‌داری امریکا دوباره فولاد مبارکه را برای ششمین‌بار تحریم کرد و این بار، ۸ شرکت تابعه هلدینگ مبارکه را نیز به لیست تحریم‌ها اضافه کرد.

بنابر اطلاعیه‌ای که روز پنجشنبه در وب‌سایت وزارت خزانه‌داری امریکا منتشر شد، این شرکت‌ها که با زیرمجموعه فولاد مبارکه در ارتباط هستند در ایران، آلمان، امارات و هنگ‌کنگ ثبت شده‌اند.

«بازرگانی فولاد تارا» از زیرمجموعه‌های شرکت فولاد مبارکه در آلمان، ۳ شرکت زیرمجموعه بخش فروش فولاد مبارکه در امارات، شرکت فولاد متیل، شرکت سنگ‌آهن مرکزی ایران، شرکت جهان فولاد سیرجان و یک شرکت مستقر در هنگ‌کنگ شرکت‌هایی هستند که تحریم شدند.

کمک ویژه مالیاتی به شرکت‌های تازه بورسی

کمک ویژه مالیاتی به شرکت‌هایی که امسال وارد بورس می‌شوند به تایید مقام معظم رهبری رسیده است. به گزارش اقتصاد۲۴، بازار سرمایه در ماه‌های اخیر یکی از پررونق‌ترین ایام تاریخ خود را می‌گذراند و علاوه بر حضور تعداد بیشتری از مردم و فعالان اقتصادی در آن، شرکت‌های زیادی نیز تمایل پیدا کرده‌اند با عرضه بخشی از سهام خود در این بازار، بتوانند سرمایه و نقدینگی مناسبی را جمع‌آوری کنند.

در این راستا، دولت هم تصمیماتی برای افزایش کارآیی این بازار انجام داده و به گفته برخی مسئولان اجرایی و کارشناسان فعال در این حوزه، قرار است حدود ۳۰ هزار میلیارد تومان واگذاری شرکت‌های دولتی، برای تامین مالی بودجه از راهکار عرضه سهام شان انجام شود. اما با وجود اینکه بسیاری از بنگاه‌های اقتصادی به دلیل شرایط خوب بازار سرمایه، تمایل زیادی دارند برای ورود به بورس پذیرش بگیرند، به دلیل برخی شایعات یا رویه‌های نادرست، برخی از این بنگاه‌ها که حتی شرایط مالیاتی شفاف و روشنی هم داشته‌اند نگران بودند اگر وارد بازار سرمایه شوند، زمینه و بهانه‌ای پیدا می‌شود تا پرونده مالیاتی و اقدامات سنوات گذشته آنها مورد کالبد شکافی دوباره قرار گیرد. بنابراین، این موضوع از طریق وزیر اقتصاد در دولت مطرح و به دلیل جوانب مختلف آن، به شورای‌عالی هماهنگی اقتصادی راه پیدا کرد. در روزهای اخیر نیز حجت‌الاسلام روحانی رئیس‌جمهوری در نامه‌ای به فرهاد دژپسند با ابلاغ این مصوبه شورای مذکور که در جلسه شماره ۵۰ شورا مورخ ۳ خرداد به تصویب رسیده، خبر داده که این موضوع به تایید مقام معظم رهبری نیز رسیده است. بر این اساس، ورود سازمان امور مالیاتی به پرونده‌های سال‌های ماقبل ۱۳۹۸ تمامی شرکت‌هایی که در امسال در بورس پذیرش می‌شوند ممنوع شده و سازمان امور مالیاتی متعرض حساب‌های سنوات گذشته آنها نخواهد شد لذا این شرکت‌ها فقط بابت صورت مالی سال ۱۳۹۸ خود مالیات خواهند پرداخت. همچنین مقرر شده این شرکت‌ها موظف باشند حداقل ۲۵ درصد سهام شرکت خود را به صورت شناور در بازار سرمایه عرضه کنند و وزارت اقتصاد نیز موظف است گزارش اقدامات و پیشرفت کار خود را هر ۳ ماه یکبار به دبیرخانه شورای‌عالی هماهنگی اقتصادی ارائه کند.

ورود وزارت اقتصاد به انحصار کارگزاری‌های بورس

رئیس مرکز بهبود فضای کسب و کار وزارت اقتصاد از دستور وزیر اقتصاد به هیات مقررات‌زدایی، رئیس سازمان بورس و شورای‌عالی بورس جهت بررسی موضوع انحصار در کارگزاری‌ها، خبرداد.

علی فیروزی در گفت‌وگو با مهر، در مورد ورود هیأت مقررات‌زدایی به مسئله انحصار در مجوز کارگزاری‌های بورس، اظهار کرد: یکی از الزامات پرداختن به بررسی مجوز کارگزاری‌ها مسئله شبه انحصار است که در این زمینه قرار بود در هفته جاری جلساتی در کمیته‌های تخصصی هیات مقررات‌زدایی برگزار شود که به دلیل مبتلا شدن برخی از افراد جلسه به ویروس کرونا، احتمالا این جلسه هفته آینده برگزار می‌شود.

رئیس مرکز ملی پایش و بهبود فضای کسب و کار وزارت اقتصاد تاکید کرد: به تازگی پس از مطرح شدن قیمت‌های گزاف مجوز کارگزاری‌های بورس در فضای مجازی، وزیر اقتصاد به ۳ مرجع شورای‌عالی بورس، رئیس سازمان بورس و هیات مقررات‌زدایی مأموریت داده تا در رابطه با رفع انحصار از مجوز کارگزاری‌ها اقدام و نتیجه را اعلام کنند.

فیروزی ادامه داد: قطعا صدور مجوز یک کارگزاری نیازمند الزامات و شرایط خاص است، اما نباید منجر به ایجاد انحصار شود.

وی گفت: وضعیت در حوزه کارگزاری‌ها به شکلی است که درحال‌حاضر اگر شخصی شرایط و اهلیت تأسیس یک کارگزاری را داشته باشد، نیز نمی‌تواند مجوز تأسیس کارگزاری دریافت کند.